МОСКОВСКАЯ ПРАВДА

Наш адрес - 123846, ГСП, Москва, Д-22, улица 1905 года, дом 7. / Проезд до станции метро «Улица 1905 года» /. Справки по редакции - 259-82-33. Справки по письмам - 256-94-95. Факс 259-63-60/

Газета зарегистрирована в Министерстве печати и массовой информации РСФСР. Свидетельство о регистрации № 1058.

№ 83

ЦЕНА 20 КОП. (ПО ПОДПИСКЕ 6 КОП.).

ВТОРНИК, 24 ДЕКАБРЯ 1991 ГОДА

Ежедневная газета

М. С. Горбачев:

У меня большой интерес к тому, чтобы начатые мною процессы завершились успешно

Видимо, прощальное интервью президента СССР корреспонденту «Московской правды»

Оно состоялось 21 декабря 1991 года. Куранты Кремля показывали два часа после полудня. В это время в далекой Алма-Ате решались судьбы Советского Союза и его президента, первого советского лидера, чье мировое признание выразилось в присуждении ему Нобелевской премии. В столице Казахстана руководители вновь рожденных государств готовились возложить на себя бремя ответственности за дальнейшую судьбу народов в огромном жизненном пространстве, где за время горбачевской перестройки воцарились хаос и беспредел. Теперь настало время подведения итогов реформ, которые сеяли надежды и, увы, приводили к разочарованиям. Судьба их автора во многом повторяет трагический путь Хрущева. Может быть, в этой, евразийской шестой части света, впитавшей в себя многоликий и пестрый этнос, объединенной общей и уродливой экономикой, рок витает над каждым, кто берет на себя смелость объявить недоверчиво слушающим народам о только ему известном выходе из дремучего леса невзгод темной жизни к лучезарному благосостоянию.

Дай бог, чтобы алма-атинским лидерам история этой страны в очередной раз не уготовила участь горьковского Данко! Провозглашенный ими курс, возможно, — тот самый путь, о котором мечтал Горбачев, проектируя ново-огаревские перспективы Союза. Начало, во всяком случае, обнадеживающее. И, как примета доброго времени, прозвучавшее уже вечером по телевидению заявление Б. Н. Ельцина о том, что больше в этой стране, как и положено в нормальном цивилизованном государстве, никогда не будут предавать анафеме имя бывшего лидера.

И все же вопросы пока остаются с нами. Кто сегодня может дать на них ответ? Мы решили обратиться к М. С. Горбачеву, накопившему драгоценный опыт лидера.

Президент, может быть, в последние часы своего пребывания в Кремле принял нас гостеприимно. Если среди его личных помощников было заметно нервозное оживление, сам Михаил Сергеевич выглядел бодро и уверенно. Не обращая внимания на тележурналистов, жадно ловящих глазками телекамер прощальные мгновения уходящей семидесятичетырехлетней эпохи великой державы, столько раз восхищавшей и повергавшей в ужас человечество, президент обстоятельно отвечал на наши вопросы, как бы подводя итоги не только неудачам перестройки, но и порочной идее старого Союза, перестроить который ему так и не удалось...

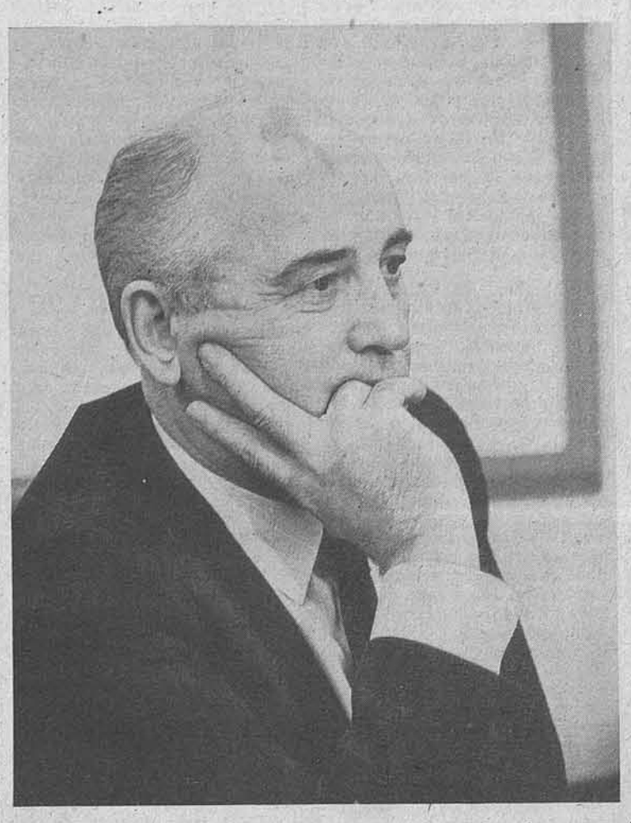

— Михаил Сергеевич, каким вы видите будущее Содружество? Только что Б. Н. Ельцин заверил господина Бейкера в том, что ядерного оружия в России не будет, и почти сразу же Нурсултан Назарбаев заявляет о сохранении ядерного потенциала на земле Казахстана. Не симптом ли это дальнейших противоречий между независимыми государствами и по другим вопросам, скажем, в экономической политике, и так далее?

— Вы задаете самый больной вопрос, который мучил меня последние годы. Когда у нас пошли процессы суверенизации, мы сразу стали заниматься выяснением — чей закон старше в иерархии власти: центра или республики. Начались нарушения исполнительных функций, которые быстро вызвали паралич власти и развал экономики. Я чувствовал — мы движемся к катастрофе. Любое решение центра встречало со стороны республик возражения: не вмешивайтесь, вы нарушаете суверенитет. Конечно, было ясно: старые структуры власти себя изжили. Они требовали коренного обновления — нового законодательства, новых государственных институтов, определения в другой системе взаимодействия мест центра и республик, новых экономических связей, построенных на принципиально иной основе. Да, страна должна была стать другой. Но во всех случаях она может выжить только будучи единой — в ее рамках вполне могли бы существовать независимые государства на основе бывших республик с общим координирующим все их действия центром. Так я понимаю гарантию от возможных опасений того, о чем вы меня спросили.

Но вот теперь пошли иные процессы. Возникло Содружество Независимых Государств без общего центра. Каким же оно может стать? Из Минского соглашения это понять трудно. Оно скорее схематично и концептуально. Но этого мало для обеспечения жизненного взаимодействия всех равноправных членов Содружества. Нужны общие институты, способные осуществить государственные принципы, нужна конституционная преемственность от бывшего Союза. Иначе не заработает экономический механизм. Да и не только это. Много непредвиденного может произойти, если не проработать в деталях все сложные аспекты новых взаимоотношений между членами Содружества. Именно об этом и писал я в своем обращении к руководителям, собравшимся в Алма-Ате.

— Не грозит ли соглашение о Содружестве вспышкой национализма с очередным исходом беженцев? И что в этом случае ждет многонациональную Россию?

— И об этом говорилось в моем обращении к тем, кто собрался в Алма-Ате. Я считаю, что перед нами могут возникнуть возможности многих «Карабахов». И опять-таки все будет зависеть от того, какие конституционные нормы станут действовать в странах Содружества.

— Михаил Сергеевич, давайте немного пофантазируем. Предположим, Украина получила заем, достаточный для обеспечения конвертируемости своего карбованца. Сохранит ли она в этом случае свои обязательства по отношению к другим членам Содружества?

— Пусть на этот счет никто не строит иллюзий. Выбираться из сложившегося кризиса, набирать темп экономики можно только общими усилиями. Так мы сложились исторически. Попытки насиловать единую экономическую систему, к сожалению, уже имеют место, и что мы получаем в результате — спад производства, остановка предприятий, массовые увольнения. Нет, это обреченный путь. Даже такие могучие республики, как Россия или Украина, если бы самонадеянно, уповая на свое богатство, попытались освободиться от бремени экономики других регионов, они навлекли бы своими действиями на уже существующие дезинтеграционные процессы еще дополнительные и привели бы к окончательному развалу свое народное хозяйство. Это абсолютно нереальная перспектива.

— Вы сказали в одном из своих интервью, что согласны с Б. Н. Ельциным на 80 процентов. А в чем не согласны?

— Я бы откинул проценты, не в них суть! Все, что говорит Борис Николаевич о направленности реформ, полностью совпадает с моими представлениями. Движение к рынку не вызывает сомнений теперь даже у самых консервативных представителей разных течений.

Ну, а если говорить о моей позиции по этому вопросу, она достаточно широко известна. Еще на предыдущих партийных съездах я настойчиво утверждал: дорога к рынку единственно правильная для общества. И Б. Н. Ельцин, и я одинаково понимаем

ОКОНЧАНИЕ НА 2-Й СТР.

Утерян контроль над денежным обращением в стране

По сведениям, полученным из достоверных источников в Госкомстате СССР, за январь — ноябрь нынешнего года выпуск наличных денег в обращение по стране составил 102,5 млрд. рублей. По сравнению с соответствующим периодом прошлого года денежная эмиссия увеличилась в 4,4 раза.

На 1 ноября у населения на руках имелось 211 млрд. рублей. Для сравнения — в начале года у населения было 132 млрд. рублей наличных денег. Главная причина такого увеличения денежной массы очевидна: значительный рост денежных доходов по-прежнему не подкрепляется соответствующим ростом товарооборота и услуг. Как считают специалисты, к концу года превышение доходов населения над расходами составит около 300 млрд. рублей, если не будут найдены дополнительные источники товарных ресурсов, не приняты действенные меры по либерализации цен и не начнется широкомасштабная приватизация.

ЧТО НОВОГО

— В мире —

Общее число ядерных боеголовок, которые находятся на территории бывшего СССР в России, на Украине, в Беларуси и Казахстане, составляет не 27.000, а на несколько тысяч больше. Об этом сообщает японская газета «Асахи» Подобная «неучтенка», как явствует из сообщения газеты, образовалась за счет морально устаревших и снятых с боевого дежурства ракет, боеголовки которых не были демонтированы.

●

Таллиннское такси, похоже, становится рекордсменом по темпам роста транспортных тарифов. Вчера объявлено, что стоимость километровая поездка в «Волге» с шашечками стоит 4 рубля плюс столько же за посадку. Это в будни в дневное время. В праздники и ночью километр стоит уже 6 рублей, соответственно выше и плата за посадку.

— В стране —

Совет по гуманитарной помощи при президенте СССР фактически перестал действовать. Однако, по словам его бывшего руководителя — профессора Святослава Федорова, это не означает прекращения самой гуманитарной помощи из-за рубежа. Только теперь ею будут заниматься другие структуры.

■

Комитет конституционного надзора СССР принял вчера решение прекратить деятельность, поскольку СССР перестал существовать. Председатель комитета Сергей Алексеев выразил уверенность, что Содружество Независимых Государств, учитывая мировой опыт, признает необходимость межгосударственного правосудного органа.

— В Москве —

Вчера стало известно постановление правительства России «О мерах по либерализации цен», принятое во исполнение указа президента РСФСР от 3 декабря 1991 г.

◆

В воскресенье в Москве состоялась манифестация, в которой приняли участие многие тысячи москвичей. Она прошла от главного входа ВДНХ к зданию Телерадиоцентра.

Среди организаторов акции — Российская коммунистическая рабочая партия, выступающая, впрочем, как и многие другие ее участники, против «беззастенчивой капитализации страны».

◆

Москва стала пятнадцатым по счету городом, в котором открыл свой филиал «АвтоВАЗбанк». Об этом объявили на презентации, прошедшей в гостинице «Октябрьская», представители этого крупного коммерческого объединения.

◆

Единственному в стране театральному художественно-техническому училищу исполнилось 60 лет. Специально к юбилею в училище подготовлена выставка театральных костюмов, созданных руками учащихся, театральной бутафории, постижерских изделий. Адрес училища — 1-й Амбулаторный проезд, дом 7/8.

◆

Состоялся I съезд Республиканской гуманитарной партии (РГП). Программная цель новой партии — активное содействие гуманитаризации общества через содействие развитию личности и всеединство соотечественников на основе формирования и распространения ценностей евроазиатской культуры. Председателем политсовета РГП избран доктор философии Ю. Бокань.

◆

Многочисленные сообщения, что российская охрана досматривает вещи народных депутатов СССР в Кремле и в здании Верховного Совета Союза, не имеют под собой почвы, заявил на брифинге в Белом доме начальник управления охраны объектов высших органов государственной власти и управления РСФСР Иван Бойко. Он опроверг телевыступление председателя палаты ВС СССР Константина Лубенченко, утверждавшего, что обыски депутатов проводятся. По словам Ивана Бойко, если в Кремле и были случаи досмотра вещей депутатов, то осуществляли эти действия комендатура Кремля и сотрудники КГБ, а не российские охранники.

◆

С новым директором и названием — Российский центр хранения и изучения документов новейшей истории — бывший ЦПА открыл вчера свои фонды для многочисленных исследователей.

Архив располагает богатейшими материалами из жизни партии, а значит, и всей нашей истории, но до 1940 года. И кое-что из свеженького партстроительства. Современные же фонды до сих пор — на Старой площади.

◆

В Рахманиновском зале Московской консерватории закончился фестиваль «Россия и Голландия. Духовный свет двух культур», организованный центром духовного наследия «Евразия» при Народной академии культуры и общечеловеческих ценностей. В программе фестиваля, кроме исполнения классических и современных музыкальных произведений композиторов двух стран, были представлены: слайд-спектакль «Христос ли говорит во мне», выставка скульптуры, живописи и книжной графики самых знаменитых художников России и Голландии.

◆

Заместитель председателя правительства Российской Федерации Егор Гайдар и премьер-министр Литовской Республики Гидиминас Вагнорюс подписали соглашение о принципах межгосударственного торгово-экономического сотрудничества на 1992 год. Документ предусматривает осуществление взаимной торговли и оказание услуг на клиринговой основе по договорным ценам.

Тренинг по-шереметьевски

Пассажир в Аэрофлоте нынче пошел сговорчивый. Скажешь ему — бензина нет или там самолета, — и он сутками сидит в аэропорту тихо, не возмущается, потому как понимает, супротив объективных причин не попрешь. Немного сложнее, когда не удается подыскать ни одной подходящей объективной причины.

Как, к примеру, объяснить пассажирам 286-го рейса, прилетевшего в воскресенье из Милана, почему им пять часов кряду не выдают багаж? А никак. Именно такое решение и приняли работники аэропорта «Шереметьево-2», они ничего не объяснили, просто не выдавали багаж и все. А пассажиры, рассуждая меж собой о причинах такого к себе отношения, сами пришли к правильному выводу, что это их, прилетевших из Италии, из гуманных соображений специально заранее готовят к нашей суровой жизни.

Бакатин изменил Родине?

«В действиях Бакатина В. В. имеются признаки совершения государственного преступления, предусмотренного п. «а» ст. 64 Уголовного кодекса РСФСР, то есть измена Родине в форме выдачи сведений, составляющих государственную тайну», — было заявлено вчера на пресс-конференции в Моссовете, которую провели члены постоянной комиссии по законности, правопорядку и защите прав граждан и сотрудники органов госбезопасности.

Была сделана ссылка на постановления Совета Министров бывшего СССР от 28 апреля 1956 года и 3 декабря 1980 года, в соответствии с которыми эти сведения включены в «Перечень главнейших сведений, составляющих государственную тайну» и являются совершенно секретными. На этом основании председатель подкомиссии по борьбе с преступностью А. Цопов обратился к генеральному прокурору РСФСР В. Степанкову с просьбой возбудить уголовное дело в отношении В. Бакатина.

◆

Все, кто имеет отношение к необычному и чудесному, к курьезам и невероятным явлениям, собрались на презентации отечественной книги рекордов «Диво».

На снимке: самая маленькая женщина и самый большой мужчина.

ПОГОДА

Сегодня в Москве и Московской области ожидается ненастная погода, временами мокрый снег, ветер западный, 5—10 м/с, днем порывы до 15—18 м/с, на дорогах гололедица и снежный накат, температура днем 0 — плюс 2 градуса.

Материалы полосы подготовлены по сообщениям корреспондентов «Московской правды», «Постфактум», «Интерфакс», «Интерсепт», ТАСС.

ГАСТРОЛИ

Две сенсации

Снова у нас гостил выдающийся дирижер Клаудио Аббадо. Через неделю после гастролей с оркестром Берлинской филармонии привез молодежный оркестр объединенной Европы. Маршрутом Москва — Санкт-Петербург, где и завершился «тур в Россию» этого уникального музыкального коллектива.

У него нет славы Лондонского симфонического или того же Берлинского филармонического, но по части уникальности и впрямь трудно сравнить с каким-либо иным. Вообще-то молодежный оркестр объединенной Европы и появился на свет специально для декабрьского «тура в Россию», как названы эти гастроли. Став по существу сборной командой двух других молодежных оркестров: Европейского содружества, который составляют музыканты от 14 до 30 лет из двенадцати стран ЕС, и имени Густава Малера, созданного Аббадо из юных дарований, живущих в странах, не входящих в ЕС (в этом оркестре есть и наши музыканты). Вот такая сборная и отправилась на «тур в Россию», включающий четыре концерта.

Строго говоря, непосредственно России достались три концерта, ибо самый первый прошел, так сказать, «по дороге» — в Берлине, где эта молодежная сборная музыкальной Европы и репетировала на протяжении недели. В дорогу взяли две программы. Симфония № 5 до-диез минор Малера входила в обе, но та, что именовалась программой «А», включала первый скрипичный концерт Шостаковича, а программа «Б» — бетховенскую фантазию для фортепиано, хора и оркестра до-минор.

При всем уважении к Евгению Кисину, исполнившему эту фантазию с хором симфонической капеллы Валерия Полянского и консерваторским Бориса Тевлина, сенсацией стало одно-единственное выступление Виктории Мулловой. Это был первый приезд на родину бывшей москвички, оставшейся на Западе вскоре после того, как она выиграла конкурс имени Чайковского. Почти через десять лет отец Виктории смог обнять дочь и внука, которому всего несколько месяцев.

Молодежный оркестр объединенной Европы привез и, если угодно, сенсационный подарок, презентовав московским и петербургским музыкантам струны и трости. Спросите у музыкантов — только им под силу по-настоящему оценить такой дар. Вручали его на открытых репетициях, где у сверстников и коллег была возможность запросто пообщаться друг с другом.

Г. ОРЕХОВ.

ЦЕНЫ ПРОШЕДШЕЙ НЕДЕЛИ

Ориентир в торговом лабиринте

Сегодня — пробный выпуск новой рубрики. Мы публикуем таблицу цен — государственных, свободных и договорных — на продукты, которые были в продаже на прошлой неделе в одном центральном и двух окраинных крупных продовольственных магазинах. Надеемся, вы правильно поймете цель этой публикации — она предпринята для того, чтобы помочь покупателям сориентироваться в разнобое цен. Любая хозяйка оказывалась в ситуации, когда, глядя на ценник, она решала: дорого это сейчас или дешево, брать или не стоит?

Наверное, когда-нибудь мы доживем до лучших времен и продуктов в магазине будет вдоволь, по доступным ценам, тогда и рубрика будет называться, к примеру, «Что почем сегодня в магазинах», а пока же, к сожалению, подчеркиваем: таблица сообщает вам, какие цены были на прошлой неделе, и продуктов, в ней указанных (за исключением очень дорогих), скорее всего в продаже уже нет.

Для того чтобы рубрика представляла интерес и для специалистов — тех же поставщиков, в колонке договорных цен будем указывать, как расходятся продукты по этой стоимости — хорошо, плохо или средними темпами. Соответственно большой спрос обозначаем буквой «Б», умеренный — «У», минимальный — «М».

Итак, первая колонка — договорные, свободные цены, вторая — государственные. Прочерк означает, что либо товара нет в продаже, либо государственной цены на него уже не существует. Цена — в рублях за килограмм.

Е. ПРУТКОВА.

Гастроном «Тверской», Тверская, 6

Говядина	—	7Б
Куры	28Б	—
Суповой набор	—	3,1Б
Колбаса вар. в/с	—	9Б
—«— 1 сорт	—	8Б
Колбаса п/к от 78 до 85У		10,5Б
Колбаса в/к	120У	—
Окорок с/к от 42 до 60 У		—
Сыр	28,8Б	5,6—6,4Б
Творог	12Б	—
Яйца (дес.)	12Б	—
Шейка в/к	114У	—
Карбонат в/к	114У	—
Шпроты 1/160	18,5М	—
Сельдь «Иваси» нат. 1/250	9,6М	—
Сайра в масле 1/250	16М	—
Ставрида в масле 1/240	15М	—
Лососевые в собст. соку 1/240	—	3,6*Б
Тушенка говяжья 1/300	15,9Б	3,8*Б
Рис	7,7У	—
Мука блинная	9,8У	—
Печенье «Курабье»	20М	—
Печенье «Санаторное»	—	7,6Б

Универсам № 42, Рокотова, 5

Куры	30Б	—
Окорок с/к	48У	—
Корейка с/к	55У	—
Грудинка с/к	45,5У	—
Колбаса в/к «Московская»	144М	—
Горбуша св. мор.	21,6Б	—
Камбала св. мор.	14,5Б	—
Шпроты 1/160	18,5У	—
Сайра в масле 1/250	16У	—
Сельдь «Иваси» 1/250	9,6У	—
Ставрида спец. (посола кусочками) 1/250	15М	—
Пряники «Российские»	—	7Б
Редька	1,8М	—
Свекла	2,2М	—
Морковь	2,6М	—
Мандарины	17Б	—
Яблоки	16,5Б	—

Универсам № 78, Каширское шоссе, 80

Ставрида х/к	24У	—
Ставрида г/к	7,8Б	—
Яйцо (дес.)	10,6 и 12У	—
Масло	—	10*Б
Маргарин «Столичный» (кг)	—	2,8Б
Колбаса п/к «Московская»	45,6*Б	—
Молоко (л)	4Б	0,65Б
Хлеб пшеничный «Орловский» (0,4 кг)	1,2У	—
Пряники «Малинка»	5,4Б	—
Торты	от 17 до 19Б	—
Картофель	2,73 и 3Б	—
Морковь	2Б	—
Свекла	1,6Б	—
Мандарины	19,2У	—

Примечание: * Только в отделе заказов.

Большие возможности — большие потребности в кадрах.

Московская Центральная Фондовая Биржа

объявляет конкурс на замещение вакантных должностей:

- профессиональных менеджеров в области рынка ценных бумаг;
- высококвалифицированных юристов;
- специалистов по внешнеэкономической деятельности;
- экономистов по рынку ценных бумаг;
- специалистов в области банковского дела;
- фондовых маклеров и их помощников;
- аудиторов, бухгалтеров.

ГОСПОДА, Ваши возможности и знания будут по достоинству оценены в соответствии с требованиями рыночной экономики.

В заявке сообщите Ваше образование, чем Вы хотели бы заниматься, краткую деловую биографию, домашний адрес, телефон, последнее место работы и должность.
Заявки на конкурс направлять только в письменном виде с пометкой «Конкурс» в течение месяца со дня публикации по адресу: 103009, Москва, ул. Грановского, д. 5, кв. 37.

А

ПРОФСОЮЗНАЯ БЕСПРИДАННИЦА

Из экс-общества к вице-федерации

В минувшую пятницу официально почил в бозе Всесоюзный совет добровольного физкультурно-спортивного общества профсоюзов (ВС ДФСО).

А накануне в Колонном зале Дома союзов состоялась презентация Всесоюзного фонда «Оздоровление и спорт». Надо полагать, не столько самого фонда, ибо работает он уже полтора года, сколько Анатолия Ефименко, официально провозглашенного его руководителем. И правильно — нечего в бирюльки играть, когда тыльное место повыше ног подгорать начинает. Это год назад можно было рассказывать, что фондом руководит олимпийский чемпион Борис Лагутин, что существует фонд на пожертвования, что независим от ВДФСО. Теперь ситуация иная: союзных структур уже нет, ВКП почти нет, а теплых мест — наперечет. В общем «Оздоровление и спорт» существует на деньги профсоюзов, развивает собственную хозяйственную деятельность, и дай ему Бог успехов. Только независимость при этом изображать не стоит.

Тем более что состоявшаяся 20 декабря учредительная конференция Международной (!) конфедерации спортивных организаций «Профспорт» Анатолия Нестеровича из зампреда ВДФСО сделала своим вице-президентом. То же самое, но вид сбоку. Маленькие изменения в названиях. Борис Рогатин был председателем того, стал президентом этого. Заведующий протокольной частью ВДФСО стал ответственным секретарем — как бы сие сократить? — МКСО «ПС». Управделами — директор. Все профсоюзно-спортивные замфреды — вице-президенты. Фамилии те же. Одно слово: правопреемница.

У «дочки», правда, приданого может не оказаться. В том, что Крылатское — всесоюзное спортсооружение — отойдет Москве или России, сомневаться не приходится. Вопрос времени. Здание на Солянке, где размещается Дом профсоюзного спорта, наверное, останется в распоряжении конфедерации. Но в любом случае в хоккей здесь не поиграешь и с шестом не попрыгаешь. Контора и есть контора. А больше нет ничего.

Так что союз бывших профсоюзных спортобществ и бывших республиканских ВДФСО не более чем свадьба козы с этажеркой.

А. ПЕРФИЛЬЕВ.

ВПЕРВЫЕ

Вторая молодость Алекана

Вчера в кинотеатрах «Ударник» и «Эспас - Мир» началась ретроспектива фильмов старейшего французского оператора Анри Алекана.

60 лет работы в кино — это целая эпоха. И тем не менее Алекан молод и полон творческих планов и сегодня.

Он снимал с Чаплином, Лоузи, Грийе, Кокто, Вендерсом, работал с Жераром Филипом, Вивьен Ли, Аленом Делоном, Катрин Денев... Анри Алекан — поистине мастер света. Его книга «Свет и тени» посвящена философии света — естественного, солнечного, искусственного, созданного людьми — и рассматривает влияние света на человеческое поведение.

Анри Алекан привез на ретроспективу 8 совершенно разных по стилю и жанру картин. Он хотел показать зрителю, что работа оператора ни в коем случае не статична. Оператор Анри Алекан — репортер, документалист, художник, фантазер, реалист... И режиссер.

«В своих короткометражках — я снимаю их как режиссер на протяжении всей карьеры — я всегда оставляю место для зрительской фантазии. Мой путь — от конкретного к ирреальному. В последней работе «Сны и воплощения» нет ни актеров, ни актрис. Главный герой картины — свет, объединившийся с музыкой. Камера, поставленная у воды, фиксировала изменения света в зависимости от движения моря. Этот фильм стал символом модернистского кино сегодня».

На съемках фильма Вима Вендерса «Крылья желания» Алекану пришлось стать изобретателем. Придуманный им новый метод - трансфлекс помог осуществить два трюка — спуск ангелов на собор и статую св. Петра в Берлине.

Ретроспектива Алекана уже демонстрировалась в Екатеринбурге, Калуге и на фестивале «нестыдного» кино в Заречном. «Реакция вашего зала положительная, — говорит автор, — и на классику, и на современные фильмы. Постоянно восхищение зрителей на фильме Жана Кокто «Красавица и чудовище». В «Принцессе Клевской» с Мариной Влади в главной роли зритель более чуток к эстетической стороне, нежели к сюжетной канве картины».

Фильм Вима Вендерса «Крылья желания» — это причудливая смесь реального и ирреального, притча о том, как два ангела спустились на землю и попытались слиться с человеческим обществом. «У меня и Вендерса были разные точки зрения на многие вопросы. Но я помнил, что оператор должен слушаться режиссера...».

Ретроспектива, организованная ЕвроАСКом, «Паримедиа» и «Масимедиа», продлится до 31 декабря. В нее вошли также картины «Аустерлиц» А. Ганса с Клаудией Кардинале, «Красное солнце» Т. Янга с Чарльзом Бронсоном в главной роли, «Положение вещей» В. Вендерса и другие прекрасные ленты.

...В свое время режиссеры новой волны отстранили Анри Алекана от кино. Они считали, что Алекан — оператор - классик. Прошло много лет, и сегодня огромный творческий путь мастера доказывает: Алекан вечно молод и готов экспериментировать.

Д. МИЛЕНКО.

ПОЛИТИКА

Демократы готовятся к буре

В Москве 21—22 декабря состоялся учредительный съезд сторонников российских реформ.

В захлестнувшей нас политической круговерти об этом съезде приходится писать, что называется, короткой строкой. А жаль, событие явно неординарное.

Инициаторами съезда выступили движение «Демократическая Россия» и структуры всероссийского и региональных штабов по избранию Б. Н. Ельцина на пост президента. Характерная деталь: делегации были сформированы не по принципу принадлежности к тому или иному движению или партии. Ведь в президентской избирательной кампании участвовали представители различных общественных сил, отбросивших тогда все разногласия и политические амбиции ради главного — обеспечить победу политическому деятелю, способному осуществить радикальные экономические реформы. Как было объявлено, главная цель съезда — попытаться вновь консолидировать эти силы. Ибо сегодня, как никогда, реформы команды Ельцина нуждаются в действенной поддержке.

Перед делегатами выступили руководители российского правительства, парламентарии, известные экономисты и политологи. Разговор шел более чем откровенный, никто не пытался сгладить острые углы. Чего стоит, скажем, признание, что, согласно социологическим опросам (а им в данном случае можно верить), 65 процентов россиян выступают против либерализации цен? Но иного выхода, кроме как пойти на этот шаг, подчеркнул председатель Госкомимущества, министр правительства России А. Чубайс, просто нет. «Правительству камикадзе» предстоит сформировать госбюджет с нулевым дефицитом, безжалостно сократив все виды расходов, в том числе и на социальные нужды.

Как в этой ситуации не допустить социального взрыва? По мнению нового российского кабинета, спасти положение должна, в частности, разработанная правительством программа приватизации. Не той, обвальной, за которую ратует Л. Пияшева, а тщательно продуманной и взвешенной.

И все же нас ждут тяжелые времена. Критическая ситуация в России, согласно многочисленным прогнозам, ожидается в марте — апреле. Увы, отметил в своем выступлении государственный советник С. Станкевич, судя по событиям последних дней, она может возникнуть раньше. Речь, таким образом, идет о сохранении тех немногочисленных завоеваний демократии, которые сейчас имеются, подчеркнул он.

С этим выводом делегаты съезда полностью согласились. Тем более что, по их единодушному мнению, экономическая реформа сознательно торпедируется «вырядившимися в тогу демократов бывшими партаппаратчиками», которые только и ждут своего часа, чтобы на волне народного недовольства вернуться к власти. Кстати, не раз звучала мысль о том, что по сути дела они продолжают сидеть в руководящих креслах. И в этой связи кадровая политика российского президента, в частности введенный им «институт наместников», была подвергнута резкой критике.

Все это, однако, отошло на второй план, когда встал простой вопрос: что же делать в нынешней ситуации, когда на чашу весов поставлена судьба демократических завоеваний? Одна из основных резолюций, принятых на съезде, — оказать решительную поддержку проводимой российским руководством экономической политике. Решено создать общественные комитеты поддержки российских реформ, куда войдут не только представители «Демроссии», но и других общественных движений и политических партий.

Что же, в минуту опасности демократы сумели отложить свои споры и распри? Судя по итогам съезда, такая тенденция прослеживается.

С. МЕЛЕШКО.

ПРОЩАЛЬНОЕ ИНТЕРВЬЮ ПРЕЗИДЕНТА СССР

М. С. Горбачев:

У меня большой интерес к тому, чтобы начатые мною процессы завершились успешно

НАЧАЛО НА 1-Й СТР.

выгоду рыночных отношений, когда человек себя чувствует самостоятельным хозяином и в процессе производства, и в отчуждении продукта собственного труда, и в конкуренции за право лучше производить и больше зарабатывать. Но вот что касается темпов и методов преобразования нашей экономики в рынок и последовательности ее шагов продвижения к частному способу производства — вот тут у меня свое мнение.

Россия — локомотив реформ, который действительно должен привести в действие всю хозяйственную цепочку республиканских экономик. Но добиться успехов можно только всем сообща. Одной России, как бы ни был велик ее потенциал, не справиться с решением задачи. Кроме того, рынок — это же не просто самоцель. Он должен заработать на благо человека. Для этого следует запустить целую систему мер, и главная среди них — стимул производителя. Не будет производитель заинтересован в своем деле, не появится и товар. Какой же тут рынок? Вы представьте, что произойдет при отпускаемых ценах в условиях падающего производства! Цены подпрыгнут необыкновенно высоко.

Люди, зная о грядущем росте цен, должны четко представлять те защитные механизмы, что общество им гарантирует. Если речь идет, скажем, о работающем в области производства, дайте ему возможность зарабатывать столько, сколько необходимо для жизни в этой обстановке. Для тех, кто зависит от бюджета государства — учителей, врачей, студентов, пенсионеров, других категорий граждан, — необходимы заблаговременные меры для спокойного восприятия меняющегося уровня цен. Иначе люди могут оказаться просто беззащитны перед ростом дороговизны.

Ну, и, наконец, надо срочно принимать антимонопольный закон. Ведь особенность нашей экономики именно в том, что два, три каких - нибудь предприятия способны диктовать свои условия всей стране, оставляя в стороне интересы простого человека. Вот в разговоре с Борисом Николаевичем я акцентировал его внимание на этой последовательности шагов движения к рынку.

— Многие полагают, что ошибки были допущены вами в самом начале перестройки. Может быть, надо было начинать не с политических преобразований, а запустить, как вы называете, локомотив производства. И тогда удалось бы избежать всех нынешних трудностей. Многие до сих пор вспоминают, как после смерти Сталина, в бытность Маленкова, произошло нечто подобное за счет решительного перераспределения инвестиций между группами «А» и «Б» и передачи колхозникам дополнительных наделов. Прилавок тогда наполнился довольно быстро — через год-полтора. Может, и сейчас следовало развернуть производство мелких сельскохозяйственных машин, провести в районах их выставки и заинтересовать крестьян в единоличном способе обработки земли, а уже потом приватизировать сначала мелкое кустарное производство, потом более крупное и приступить к реконструкции политической надстройки?

— Ну что же, это старый спор. Он вылился в широкую дискуссию еще в преддверии XXVIII съезда. Тогда в мой адрес посыпались обвинения в том, что я подменяю цели перестройки. Кстати, и ваша газета выступала тогда с аналогичными упреками. Я не соглашался с этими доводами, и вот почему. В постановке вашего вопроса много разумного. Вначале и я стоял на такой же позиции. Вспомните, с чего все начиналось? Мы создавали программы стимулирования легкой и пищевой промышленности, выделив для их осуществления около 75 миллиардов рублей, подключали сюда и военные предприятия. На выставках уже начали появляться первые образцы. Пытались с помощью инвестиций и особенно финансовых стимулов активизировать развитие сельского хозяйства. Этот сектор стал уже потихоньку выбираться: из пяти тысяч колхозов четыре тысячи стали давать прибыль.

Но тут все уперлось в машиностроение. Базовая промышленность застряла на старой технологии. Расходы на производство газа, нефти, цемента были непомерно дороги. Мы проиграли свою страну в семидесятые годы. Радовались — капитализм загнивает, а у нас все хорошо. На самом деле в этот период упустили время, необходимое для структурных преобразований и внедрения высоких технологий. И что получилось — оказалось, для настоящего развития села и группы «Б» у нас нет машиностроения. Технологические закупки на 40 процентов составляли новую технику для химии, так как это и удобрения, и химические волокна, и стройматериалы. Пытались заняться развитием отечественного машиностроения, в частности электронного. Увеличили затраты почти вдвое, и... ничего не заработало.

Система прогнила настолько, что становилась тормозом на пути всего нового. Тогда попытались на ВАЗе, Сумском заводе сначала ввести новый опыт хозяйствования, распространили его на пять министерств. Оказалось, выборочный метод не оправдывает себя, нужно было распространить его на все народное хозяйство. Принимая новые законы и реформируя экономику, мы повторяли все ошибки предшественников. Время частных реформ прошло. Стало ясно — надо двигаться к рынку. Потребовалось набраться духу, чтобы во всеуслышание заявить — старая система требует замены.

После острого январского пленума партийный аппарат почувствовал для себя опасность. Демократические реформы стали как воздух необходимы обществу и в то же время они представляли угрозу партийному эшелону, незаконно отнявшему власть у народа. Кто дал партии такое право — управлять страной? Кто подавлял в людях инициативу, творческое начало, насаждал психологию уравниловки? Чтобы расковать человека, освободить его для свободных действий, нужны были коренные преобразования— политические и экономические. К сожалению, в процессе демократических реформ нами были допущены просчеты, процессы вырвались из-под контроля, сепаратизм подтолкнул политическую дестабилизацию в национальных регионах, и это все тяжко отразилось на наших делах.

— Михаил Сергеевич, одна из загадок времени — ваш принцип личного подбора кадров. Ведь всех своих оппонентов вы сами вызвали на большую политическую арену. Как можно объяснить такой выбор «союзников»?

— Разгадка проста. Я за то, чтобы во всем превалировал политический процесс — свободный выбор, обмен и плюрализм мнений. Раньше мы все были опутаны паутиной лжи. Мы все врали друг другу, захлебываясь от восторга, лицемерили, определяя морально - политический облик каждого человека, радостно голосовали за единое решение... Но вот подул ветер демократических перемен, а с ним наступило пробуждение гражданской совести. Появились разные течения в политике, стали формироваться индивидуальные точки зрения. Меня привлекает достойный оппонент, если к тому же он обладает политической культурой. Хуже политический монополизм, что приводил нас к загниванию общества. Мы видели это на примере Москвы в период правления Гришина и Промыслова, встречали это явление в Казахстане и на Украине. Да где только этого не было! Я всегда стараюсь стать на позицию своего оппонента, и если есть чему поучиться у него, с удовольствием это делаю. Кроме того, демократическая разносторонность показала кто есть кто? И мы воочию увидели лицо каждого из нас. Я лично расположен к сотрудничеству за одним столом с представителями разных партий, кроме, разумеется, тех, кто откровенно проповедует реакционную суть.

— Михаил Сергеевич, почему вы не предприняли превентивные меры, получив через Бессмертных предупреждение от господина Бейкера о готовящемся путче, а президенту Бушу сообщили, что здесь все спокойно?

— Для меня это сообщение не послужило новостью. Разве не видно было, как проходили последние партийные форумы, на которых постоянно провозглашали: «Долой Горбачева!». А последний пленум, где 32 секретаря составили коллективный протест против генсека? По мере того, как власть уходила от партии к народу, сопротивление становилось более жестким. Моя задача состояла в том, чтобы сдержать этот процесс до тех пор, пока партия перестанет представлять опасность для народа и не уступит полностью дорогу демократии. Ведь когда в Форосе гэкачеписты изложили мне свои требования, я им ответил, что нового для меня они ничего не привезли. С этим же я две недели назад уехал из Москвы. По-прежнему стою, сказал им я, за подписание ново-огаревского договора о взаимодействии республик, за реформирование партии, для чего и назначен съезд в ноябре, за осуществление антикризисной реформы в экономике. Вы не согласны? Что ж, пусть нас рассудят народ, сессия, съезд наконец. Для того и существуют демократические институты. Да нет, была бы у них голова на плечах, наверное, прежде всего они подумали бы обо всем этом. В чем тут я ошибся действительно — что не мог предположить такой безмозглости...

— Михаил Сергеевич, вы первый, кто открыл дверь по-настоящему смелым и радикальным реформам, и ваше имя будет в почетном списке великих людей России. Тем более обидно, что часто его используют в недобрых целях. Сейчас возможны «бунты голодных очередей», может быть, вам надо предпринять шаги для восстановления исторической справедливости по отношению к Горбачеву?

— Сейчас не то время, когда надо мобилизовать прессу на защиту моего имени. Я не упрекаю людей — они тут ни при чем. Тяжелая жизнь, нехватка продовольствия, угроза безработицы, бесконечные очереди — все это вызывает озлобление, и отсюда в адрес Горбачева и тех, кто рядом с ним, направлены нелицеприятные слова. Я уверен, люди понимают, что страна выбрала правильный путь, хотя он и изобилует большими трудностями. Хуже было бы, если бы ничего не предпринималось, вот когда мог произойти социальный взрыв! Сейчас не надо никого винить — людям надо просто понять: впереди тяжелые зима и лето, дальше придет облегчение, и тогда станет ясно, ради чего все эти жертвы. Станет интересно читать газеты и слушать радио, смотреть не только развлекательные программы, но и интересоваться окружающей нас жизнью. Я знаю — это время скоро наступит.

— В чем будет заключаться ваша политическая активность, если отставка президента станет реальностью?

— Если осуществится соглашение о Содружестве Независимых Государств, то тогда отставка станет реальной. Но это не означает, что я оставлю политику. У меня большой интерес к тому, чтобы начатые мною процессы завершились успешно. Я больше, чем кто-либо, заинтересован в их удаче и буду всячески этому содействовать. Если же они приобретут другой характер — и мои действия будут адекватными. Средства для этого есть.

— Как известно, вы осуществляете шефство над поступлением и распределением в Союзе бесплатной благотворительной помощи из западных стран. Известно ли вам, что этими дарами торгуют у многих станций метро по тридцать рублей за банку. Правда, инвалидам и ветеранам эти же банки достаются по четыре рубля. И что же получается: ничего не подозревающий Запад оказывает помощь нашей торгово-преступной мафии. Может быть, как это принято во всем мире, будет правильно раздавать эту помощь бесплатно нуждающимся, коль она и есть бесплатная?

— С этим мы столкнулись впервые, когда после стихийного бедствия поступила помощь народу Армении. Тогда уже стало ясно, что в то время, как мир сердечно откликается на чужую беду, у нас находятся люди без стыда и совести, способные извлекать из чужого горя личную выгоду. Но сейчас созданы общественные органы, призванные надзирать за распределением здесь благотворительной помощи. Они уже начали оказывать содействие в этом деле. Вчера я разговаривал с комиссией немецких врачей, они заверили меня, что остались довольны распределением привезенных ими медикаментов — все попало кому следует. Значит, выход— в создании общественных механизмов контроля за доведением помощи до окончательного адреса. Относительно возмутительных фактов спекуляции, с которых вы мне рассказали, я обязательно поинтересуюсь этим, и меры мы примем.

— Не кажется ли вам признаком мракобесия то, что в стране, где всегда был один из самых высоких образовательных уровней народа в мире, сейчас разваливают просвещенческие программы. Не хватает средств для выпуска учебной и периодической литературы, хотя они с лихвой находятся для бульварной и авантюрной литературы. Будущее поколение имеет перспективу остаться невеждами.

— Утрата интереса к образованию народа будет самой тяжкой ошибкой из всех. Все страны, где происходил прорыв в новое качество общества, начинали именно с образовательных программ. Иностранные представители, с которыми мне часто доводится говорить, отмечают как бесспорное достижение широкую образованность нашего народа, и отсюда его огромный потенциал возможностей. И это видно — народ, не зная до этого рыночных систем, быстро учится овладевать ими и легко входит в новую экономику. Конечно, происходит это, в первую очередь, за счет образованности. Я не говорю уже о науке. Западные страны буквально ведут охоту за ее представителями у нас. Опасаясь ее развала, они даже готовы финансировать работы, в которых они заинтересованы. Мы никак не можем допустить развала образования нации! Но это опять - таки возможно только в случае сохранения единого образовательного и научного пространства в пределах страны при общем взаимодействии республик.

— Будете ли писать новую книгу, когда получите больше свободного времени?

— Да, и не одну. Мне есть что сказать. О чем будет там говориться? Я расскажу в следующем интервью.

— Михаил Сергеевич, ваш взгляд на положение, которое сложилось в руководстве Москвы.

— Я переживаю за тяжелое положение москвичей. Несмотря на сложившуюся ситуацию, по просьбе Лужкова я был вынужден лично обратиться к Делору и Колю с просьбой, чтобы до 1 января они оказали Москве экстренную помощь в связи с возникшим здесь бедственным положением. Неправильно, что республики срывают поставки в Москву, ведь Москва делает так много для всей страны. Мало болеть душой, надо еще и предпринимать что - то. Поэтому зная, что многое осложнилось в последние дни, я прилагаю все силы и использую свои максимальные возможности для исправления положения. Москва заслуживает того, чтобы с ней считались. Раньше на союзном уровне, теперь на уровне России и лично ее президента Москва всегда должна ощущать постоянную заботу.

Ну, а что касается вопросов, которые ставит ваше руководство, думаю, они правы, — Москве нужно больше самостоятельности, чтобы она могла действовать, свободно распорядиться собственными потенциалом. Сейчас Москва ограничена в возможности реализации своих прав. Это тоже, как и союзные решения: они доходили до республик и не получали дальнейшего развития, даже если речь шла о Москве. Я уже не говорю о других областях и городах — те просто пасынки. В Иркутске мне говорили — мы хотим и готовы взять на себя ответственность за город, но нам для этого необходимы властные права. Республика должна ими поделиться.

— Находясь у вас, нельзя обойти вопрос о дальнейшей судьбе Эриха Хонеккера. Что же в конце концов его ожидает?

— Мне не по душе, все, что развернулось вокруг этой истории. Моя позиция в этом вопросе известна, и я не отказываюсь от нее — считаю, вопрос с Хонеккером должен решаться исключительно на основе принципов гуманности.

— Михаил Сергеевич, что бы вы пожелали москвичам в канун Нового, тревожного года?

— Я хочу, чтобы москвичи не впадали в растерянность и не утрачивали надежд. Моя жизнь была долгие годы связана с Москвой; этот огромный город всегда был центром стабильности. Хотя отсюда начинались всегда новые этапы движения общества — лучшие и худшие,— он всегда оставался стабильным. Я люблю москвичей, у меня много здесь друзей среди рабочих и интеллигенции. Хорошо зная их, я возлагаю на них свои надежды. Москва должна оставаться авангардом движения к реформам, и никак нельзя допустить, чтобы здесь что-либо произошло. Я от всей души хочу поздравить москвичей с Новым годом, хотя и трудным, но полным новых надежд.

Почти сразу по окончании интервью с Михаилом Сергеевичем Горбачевым из Алма-Аты пришло известие о прекращении действия союзных властных структур. Куранты на Спасской башне начали отсчет нового времени. Каким оно станет для нас, пока неизвестно. Когда мы выходили из ворот башни, рядом с нами четко отбивали шаг солдаты парадного подразделения Кремля. Шла смена караула...

Интервью провел Э. КОТЛЯР.

Фото В. СКОКОВА.

НАКАНУНЕ

В детский сад всего за 800 рэ

Похоже, в самое ближайшее время москвичам придется распрощаться еще с одной привычкой, усвоенной с прежних времен: практически бесплатным содержанием собственных детей в детских садах. По крайней мере проект такого решения, предложенный на второй сессии Мосовета 21-го созыва и подписанный председателем постоянной комиссии по образованию В. Ефремовым, уже существует и со дня на день дожидается своего утверждения.

Озаглавлен документ весьма непритязательно: «О переходе на новые отношения в сфере общественно - семейного воспитания детей дошкольного возраста», но, несмотря на это, сумел вызвать самые негативные эмоции как у прослышавших о нем родителей, так и у работников детских учреждений, о чем сообщили нам заведующие детских садов Западного округа. Они и познакомили нас с его содержанием.

Смысл же документа предельно ясен и вполне соответствует духу времени: за все надо платить, причем из собственного кармана. А что у тебя в этом кармане, хватит ли его содержимого уж если не на то, чтобы самому прилично жить, но хотя бы детей обеспечить всем необходимым, — это, как говорится, в другой компетенции.

Ситуация же крайне простая: детские сады, содержащиеся на средства городского бюджета, лишаются государственной дотации и переводятся на самофинансирование. Мотивируется это тем, что нынешняя 70-рублевая субсидия на каждого ребенка, а также минимальная плата в размере 12 рублей 50 копеек никак не окупают всех затрат на его содержание. Нет в бюджете денег и на дотацию. К тому же из-за финансовых проблем закрылся ряд ведомственных садов, что привело к увеличению очередей в бюджетные.

А потому «с целью создания благоприятных условий, защиты прав семьи на выбор системы воспитания» и решено: «при посещении ребенком муниципальных, общественных, государственных или частных детских садов родители заключают индивидуальный договор, предусматривающий обязательства сторон, оплату содержания ребенка, виды и стоимость дополнительных услуг».

Иначе говоря, только в том случае, если родители исправно, каждый месяц будут переводить аванс через банк, их детей пустят в детский сад, накормят и займутся воспитанием.

Правда, москвичей успокаивают — не вся сумма ляжет на их плечи: предусмотрены ежемесячные выплаты субсидий, соответствующие величине минимальной заработной платы, установленной правительством России (правом получать такую компенсацию станут пользоваться родители, имеющие детей в возрасте от 1,5 лет до поступления их в школу, но не старше 7,5 лет). Как известно, до конца года этот минимальный заработок составляет 200 рублей, а с 1 января 1992 года — 342 рубля.

И все было бы хорошо и справедливо, если бы не одно обстоятельство: тот самый аванс, который каждый месяц станут через банк перечислять в детский сад родители, окажется вдвое, а то и более превосходящим размер компенсации — все будет зависеть от категории, к которой относится детский сад. В тех, что попроще, постарее, плата может составить 500 рублей. В тех, что с бассейнами и оранжереями, — 800 и больше.

А кроме того, «зарплата сотрудников, питание, медицинское обслуживание детей осуществляются только за счет средств, внесенных родителями детей»: значит, захотел заведующий уменьшить плату—сокращай врача, «ужимай» рацион, сбавляй зарплату воспитателям (то-то они в сады на работу потянутся).

Впрочем, насчет последнего разработчики документа позаботились: дополнительную зарплату сотрудникам можно начислять, но только за дополнительные, отдельно оплаченные услуги — преподавание музыки, иностранного языка. Неплохая идея, конечно, но как быть с теми детьми, чьи родители не смогут оплатить эти дополнительные услуги? Их что, в отдельные группы обособить — неученых и эстетически не развитых? Хороши «благоприятные условия» и «защита прав семьи»!

— Если такое решение будет принято, то пострадают прежде всего дети из малообеспеченных семей и семей со средним достатком, — считает воспитатель детского сада № 859 О. Никитенко. — Многие мои коллеги также категорически возражают против таких непродуманных мер. Сейчас, когда так плохо с продуктами, для многих родителей детский сад — спасение: нас снабжают хорошо, практически каждый день в рационе детей масло, сыр, мясо. А ведь полноценное, регулярное питание ребенка — это самое главное условие того, что он вырастет здоровым. Если же у семьи не хватит денег на оплату детского сада, совсем маленький ребенок может оказаться в буквальном смысле беспризорным: гулять где попало, голодный, холодный — бабушки есть не у всех, а мамам приходится работать. У нас в саду воспитываются дети-инвалиды — о них, правда, пока в пресловутом проекте речь не идет. Но это сегодня. А завтра?

Сейчас работников детских учреждений призывают искать спонсоров, просить пожертвования — одним словом, напирать на благотворительность. Действительно, городской бюджет совсем не похож на кошелек Ротшильда, средств не хватает на самое необходимое. Правда, как-то странно к этой категории не относить содержание детских садов. Не совсем понятно и другое: необходимость снова доказывать очевидную истину, что медицина, образование и воспитание должны быть разными — платными, отличного качества для тех, кто может оплатить это, и бесплатными — возможно, поскромнее, но доступными — для тех, у кого денег нет.

Процесс коммерциализации коснулся детских садов. Кто может гарантировать, что завтра им не попробуют охватить, к примеру, дома престарелых?

Т. ПОМЕЛОВА.

ОДЕНЬТЕ СВОИ ДЕНЬГИ В НАДЕЖНУЮ БРОНЮ!

Брокерская фирма «ЦЕРИХ» обезопасит от инфляции денежные средства частных и юридических лиц, вложив их в акции наиболее надежных и доходных корпораций, банков, акционерных обществ /«Союз-Сатурн», «Русский банк», «Всероссийский биржевой банк», «Пермавиа» и др./. Хватит "кормить" инфляцию своим капиталом! Вы наверняка уже задумывались об этом. Сделайте первый шаг к новой жизни: 123-90-70, 123-90-00, 126-94-16.

Б/ф «ЦЕРИХ» — бизнес новой волны.

НПФ «ЛУЧ» системы Мосгорисполкома

Телефон 171-03-82

Крупная организация купит СКВ, а также купит или арендует на длительный срок квартиры, дорогие дачи, нежилые помещения или отдельные здания под офисы.

приглашает специалистов и творческие коллективы со своими объемами работ во всех областях народного хозяйства для работ по договорам подряда. Оплата труда подрядчиков до 95%.

Адрес: ул. Рождественка, 8, стр. 2. Телефон 921-59-54.

Medicine, Culture & Sports — АССОЦИАЦИЯ "МЕДИЦИНА. КУЛЬТУРА И СПОРТ"

ЕСЛИ У ВАС ЧТО-ТО БОЛИТ,

то лучше обратиться к врачу раньше, чем позже, и лучше в клинику «Целитель», чем в поликлинику.

- прекрасная диагностическая и физиотерапевтическая аппаратура, включая магнитолазеры;
- любые лабораторные исследования;
- лучшие специалисты в области терапии, хирургии, наркологии, психиатрии, гинекологии, урологии и сексопатологии.

ВСЕГДА РАДЫ ПОМОЧЬ ВАМ

«Целитель» сделает Вас здоровыми, уважая Ваше время. Воины-интернационалисты обслуживаются бесплатно.

Ждем Вас по адресу:

Варшавское ш., 12-а (проезд до ст.м.«Тульская»). Справки по телефонам: 234-36-52, 232-21-73.

Людям, страдающим алкоголизмом, помогут стать здоровыми и в клинике, и в ее филиале по адресу: Первый Леоновский проезд, д. 1 (проезд до ст.м.«Ботанический сад»). Справки по телефону 181-00-33.

РЕКЛАМНЫЙ ВЫПУСК ПОДГОТОВЛЕН ФИРМОЙ PUBLISHER ТЕЛЕФОНЫ 256-95-75, 256-95-30

«РОСАУДИТ ЛТД.»

АУДИТОРские, БУХГАЛТЕРские услуги в сроки, удобные для ВАС.

Телефон 217-60-81 с 10 до 13 и с 15 до 18

Фирма "АТОЛЛ",

дилер фирмы "BORLAND", предлагает:

по ценам ниже биржевых

- персональные компьютеры, периферийное оборудование и оргтехнику;
- японские бухгалтерские калькуляторы со встроенным принтером;
- настольные и карманные калькуляторы;
- ксероксы, факсимильные аппараты, телефоны с автоответчиком.

Программные продукты корпорации BORLAND

Оригинальные программные продукты:

- редактор шрифтов "ФОНТОЛЛ" для программ фирмы BORLAND (TurboC, BorlandC++, TurboPascal, QUATTRO PRO и др.);
- русские шрифты для программ фирмы BORLAND;
- русские меню и шрифты QUATTRO PRO;
- простую универсальную русскоязычную СУБД "КОНТРАБАС";
- программы-справочники для многих современных программ;
- множество других программ своих разработчиков и партнеров.

Оплата в рублях и СКВ.

ПРЕДЛАГАЕТ

- услуги брокерской конторы "РИФ", осуществляющей операции на РТСБ.

Наш адрес: Москва, Каширское ш., д. 66, корп. 1, 2-й подъезд.
Tel.: 324-07-28, 324-30-20 (с 11 до 19 час.).
Fax. 324-30-20

АТОЛЛ

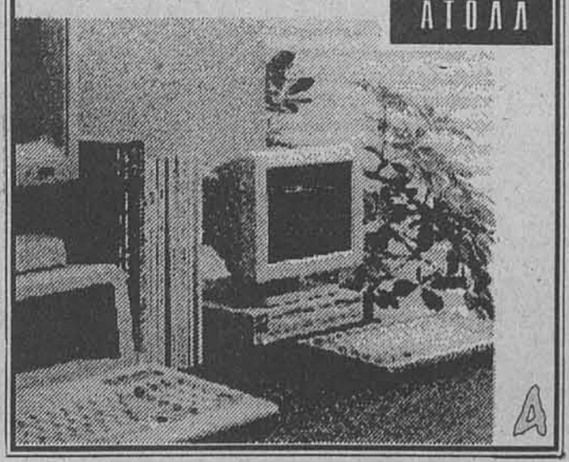

МОЖЕТ, ЕЩЕ НЕ ПОЗДНО

Дом на курганном могильнике

Моя скупая мачеха, читая очередную нотацию о бережном отношении к платью, изрекала: «Старого нет и нового не будет». Противные для детского восприятия слова теперь мне кажутся мудрыми. Да и речь не об одежде, до нее ли сейчас, когда рвется, ломается вся прежняя жизнь. Рушится целая эпоха, пусть нелепая и страшная, но все-таки. Без старого не построишь нового. Если же стереть с лица земли прошлый опыт, то где гарантии, что снова не ошибешься, невольно повторяя пройденное.

Однако мое минорное настроение вызвано совсем другим. Новостью о предполагаемом строительстве станции метро «Волоколамское шоссе» в крупном районе массовой застройки — Митино. Места здесь знаменитые. Когда-то был на этой территории лагерь известного в истории «тушинского вора» — Лжедмитрия второго. Да что там смутные времена и самозванцы в России, здесь до сих пор есть следы славян-вятичей, самых первых поселенцев московского края. О них свидетельствуют курганы — земляные насыпи над древними могилами.

До сих пор их можно увидеть в одном либо в другом районе столицы, в основном на территории лесопарков. Впрочем, многие из древних городищ были раскопаны и уничтожены в прошлом веке. Варварски уничтожены при застройках или в поисках кладов. Но, слава Богу, кое-что осталось и ученым, следопытам, краеведам. Материалы археологических раскопок — ценный исторический источник. Он питает наши знания о том, кто мы есть, откуда пришли.

В тех самых местах, где сейчас бурными темпами строится Митино, сохранилось, по сведениям археологов, около 70 славянских курганов. И именно здесь находится древнейшее Спас-Тушинское городище. Специалисты считают его одним из немногих уцелевших поселений раннего железного века. В нем сохраняются оборонительные сооружения, архитектурный облик укрепленного родового поселка эпохи первоначального заселения Подмосковья. Это памятник, который отражает полуторатысячную историю нашего края.

Вы уже, наверное, догадались, что именно здесь и предполагается провести линию нового метро? Врезаться в городище или хотя бы только коснуться кургана бульдозером — в любом случае это значит разрушить его...

Я часто думаю о том, что у моей матери нет могилы. Так получилось. На месте, где было кладбище, без всякого «переселения» очень быстро построили дома. И никто не смог помешать этому. Наверное, мне могут сказать: а куда денешься, вся земля — юдоль скорби. Все, мол, ходим по могилам наших предков. А тут, подумаешь, застроено какое-то одно малое кладбище, стерта память о близком человеке. Песчинка в сравнении с вечностью. Все верно. Только малое всегда частица большого, и один человек — часть целого народа. Представьте, если бы наши предки вдруг воскресли и увидели, как бедно и плохо мы теперь живем, они могли бы сказать: «Это вам кара за грех забвения».

Неужели нельзя строить, не разрушая все без исключения? Обращаюсь в институт «Метрогипротранс», где рождаются проекты новых подземных магистралей. Спрашиваю, в каком состоянии разработка станции «Волоколамское шоссе»? Мне говорят:

— Полная неясность. У нас готовы только ТЭО — технико-экономические обоснования. Но их пока никто не утверждал. А тут еще возникли сложности с археологами. Они вдруг проснулись, говорят: ,там ничего трогать нельзя, какое-то там городище, чуть ли не XII века. Хотя застройка жилых домов идет полным ходом. Большая часть Митина уже заселена, а метро там дай Бог если к 2005 году появится.

— Но вы учтете предостережения археологов?

— Разумеется. По этому вопросу Владимир Александрович Шмерлинг, главный инженер проекта, каждый день ездит в правительство Москвы.

В общем, можно представить себе еще одну «стройку века» минимум лет на 12—15. И — неизбежный конфликт между народом и властью города. Дома соорудили в отдаленном районе, а дороги нет. Знакомая история. Уже двадцать лет толкуем о комплексном строительстве, чтобы сначала обеспечить коммуникации и соцкультбыт, а уж потом «ставить» дома, ,давать квартиры. Но так до сих пор и отправляем новоселов на необитаемые острова. В оправдание всегда находились так называемые объективные причины. Теперь нашлась и субъективная. Оказывается, археологи поздно «проснулись». Будто к их исследованиям и рекомендациям власть имущие когда-либо относились всерьез. Хотя еще в конце 60-х годов была отработана методика проектирования строек на исторических территориях с учетом сохранности ценных природных ландшафтов и памятников. Что толку?

К тому времени уже полностью было застроено ополье (возвышенная равнина), сложившееся вокруг Москвы в XVI—XVII веках. Между тем специалисты утверждали, что эти площади можно было не трогать, оставить как есть. И без ущерба для народонаселения. Даже во благо, как охранные зоны, парки, базы отдыха и так далее. Увы, отцы города и архитектурно-планировочные тузы подобным рекомендациям уделяли ровно ноль внимания.

Вернемся к Митину. Здесь, между речками Сходней и Банькой, спроектирован огромный комплекс из одиннадцати микрорайонов. Необходимость столь массивной застройки подвергали сомнению многие ученые люди, в том числе экологи и транспортники. Ну и что? Дома все равно «поставили» на курганные могильники. Теперь на очереди Спас-Тушинское городище. Прислушаются ли проектировщики хоть на сей раз к голосу археологов, которые, кстати, давно подготовили обследование и свои предложения, как сохранить историческую местность. Стало быть, ТЭО новой станции метро можно откорректировать с учетом их замечаний? И не повторять больше ошибок.

— Да, разговоры и совещания по этому вопросу, — говорит начальник Московской археологической экспедиции С. Чернов, — проходят чуть ли не каждый день. И на самом высоком уровне. А строители тем временем строят, вроде бы пытаясь обойти городище, сделать вид, что сохранили его.

Зачем хитрить? Чтобы сэкономить время и деньги, которые потом могут обернуться трехкратной потерей? Не лучше ли действовать по нормам и правилам научного градостроительства? В них, между прочим, сказано: прежде чем макетировать то или иное сооружение, надо составить проект охранной зоны. На основе, в частности, археологических данных.

Но вот еще вопрос. Люди, не имеющие отдельных квартир, читая эту заметку, наверное, скажут:

— Что же нам по милости археологов до конца дней жить в коммуналках?

Нет, драгоценные читатели, не так. Существует масса возможностей строить там, где, казалось бы, делать этого никак нельзя. Но использовать здесь надо щадящие методы возведения зданий. К примеру, низкоэтажное и цельнобетонное строительство. Оно не требует глубинных котлованов, которые более всего разрушают земляные пласты и насыпи. И представьте себе, что одно-двухэтажный дом может дать квартир ничуть не меньше, чем высотная «башня». Он будет объемнее крупнопанельного корпуса из-за отсутствия зазоров в монолитном бетоне.

К щадящим приемам стоит отнести и проекты зодчества XIX века. У современных строителей такой опыт, кстати сказать, уже есть. Ходить за ним далеко не надо. В Сергиевом Посаде по разработкам районного архитектора В. Журавлева в двухстах метрах от Троице-Сергиевой лавры вполне благополучно выросло «старинное» здание... Так может, хватит давать поводы говорить об иванах не помнящих родства, ломать старое, не умеючи как следует строить новое? Разве не сыты мы по горло вандализмом по отношению к истории и культуре нашего города?

Е. КОРОБКИНА.

СИТУАЦИЯ

Бюрократии двигатель не нужен

Больше двух лет ищет и не находит понимания и участия ветеран Великой Отечественной Василий Артюхов.

Эта полудетективная история началась, как и принято у злодеев, в ночь с 27 на 28 июня 1989 года. Именно в эту ночь у пенсионера Василия Леонидовича Артюхова и украли горячо любимый им автомобиль «ЗАЗ-968М» № м 11-46 МО. И обратился потерпевший, естественно, в милицию в лице РОВД Октябрьского района, где по этому факту возбудили уголовное дело. Однако время шло, а машина не находилась.

Вот как-то раз пошел Василий Леонидович в поликлинику — он инвалид III группы и постоянно нуждается в медицинском контроле, из поликлиники его отправили в аптеку. Выходит ветеран из аптеки и вдруг видит... стоит его «Запорожец», перекрашенный, весь в грязи и масле, но его!

— Я его сразу узнал, — рассказывает Василий Артюхов, — свою машину из тысячи в любом виде узнаю! Я — бегом в отделение. Там меня выслушали, дали оперативников и те стали разыскивать владельца. И скоро нашли — им оказался слесарь В. Клопов. Естественно, Клопов сказал, что машину он купил некоторое время назад и к угону никакого отношения не имеет. Уголовное дело было прекращено.

— И все бы хорошо, — рассказал В. Артюхов, — но вот кроме того, что машина была вся поцарапана, на ней стоял другой двигатель, а мой так и не нашли. Вот тут-то и начались мои мытарства — в ГАИ регистрируют только кузов и шасси (с них номера, кстати, срезаны), а вот двигатель — ни в какую. Документы на него находятся у Клопова, он вроде не против отдать мне двигатель, но как дело доходит до конкретного дня — не является. Был я и в прокуратуре района, и в районном ГАИ и в УГАИ — везде меня посылают в какую-нибудь другую инстанцию, в общем — футболят, как мячик. А возраст у меня совсем не футбольный — 69 лет. В автосервисе готовы перебрать двигатель, но на него нет документов, а для меня машина предмет первой необходимости — ноги совсем больные.

Василий Леонидович закончил рассказ, распрощался и, прихрамывая, вышел. И очень жалко стало мне бывшего военного летчика — неужели бюрократическая машина будет работать при всех режимах и правительствах, неужели нет в вышеперечисленных организациях человека, способного решить этот несложный вопрос? Конечно, есть, но ведь возиться никому не хочется...

Ф. ГЛАДКИХ.

НОВОГОДНИЕ СОВЕТЫ

Если нет майонеза, завернитесь в простыню!

Ну вот и Новый год на носу. Что у нас к столу на этот раз? Думаю, не густо. Однако и не пусто. Во всяком случае, подумаем вместе. Вот, например, французы едят лягушек — попробовать, что ли? Или грушу, маринованную в ликере... Но, шутки в сторону.

Итак, во-первых, какой же Новый год без шампанского? Предлагаю рецепт из журнала «Хозяйка» 1901—1902 гг. издания. Публикую его, как он дан в журнале, с моими соображениями в скобках.

ШАМПАНСКОЕ

К $^2/_3$ белого легкого вина прибавить $^1/_3$ ликера. Ликер состоит из леденца (думаю, можно заменить его сахаром), белого вина, коньяка — по вкусу. Всю смесь влить в бутылку от шампанского и всыпать 45 долей порошка двууглекислой соли (это сода). Бутылки быстро и крепко закупорить заранее приготовленной пробкой, которую до этого подержать в горячей воде. Поставить в погреб (то бишь в холодильник или на балкон) на сутки, обвязав горлышко веревочкой.

Теперь — несколько рецептов традиционных рождественских и новогодних блюд разных народов.

Еврейский праздник Рош-Ашана справляется в сентябре, но это празднование начала нового года. Среди других блюд на столе должна присутствовать нарезанная кружочками морковь, что символизирует обилие золотых монет, то есть богатство и благополучие в следующем году. Конечно, совершенно не интересно ставить на новогодний стол обычную морковь. Вот рецепт специально приготовленной глазированной моркови. Попробуйте, может, понравится.

ГЛАЗИРОВАННАЯ МОРКОВЬ

1 кг моркови, 3 ст. л. жира, 3 ст. л. сахара, 1 ч. л. корицы. Морковь очистить, нарезать кружочками толщиной около 8 мм. Отварить в соленой воде до мягкости (около 15 мин.). Растопить жир, добавить сахар, корицу, положить туда морковь. Варить на среднем огне, осторожно помешивая, чтобы не поломать кружочки, около 10 мин. Морковь должна заглазироваться.

***

Почти у всех народов на Новый год и к Рождеству принято ставить на стол различные крупяные блюда и каши. У некоторых просто варят одну кашу сразу из всех круп, которые есть, что, по поверью, должно обеспечить хороший урожай всех этих культур в будущем году. В такую кашу добавляют также сахар, орехи, сухие фрукты и варят, конечно, на молоке. Не думаю, что для нее необходим особый рецепт. Просто надо учитывать время варки каждой из круп. Однако пудинг, конечно, выглядит на столе значительно выигрышней. Но это уже блюдо из разряда деликатесов, ведь там присутствует яйцо...

ПУДИНГ

Для 250 г крупы — 1 ст. сахара, 100 г сливочного масла, 2,5 ст. молока, 4 яйца, 50 г цукатов, 50 г изюма, 50 г орехов, одна четверть порошка ванилина или полпалочки ванили. Яичные желтки растереть с сахаром, добавить ваниль, смешать с кашей. Туда положить цукаты, изюм, орехи, масло, яичные белки, взбитые в густую пену. Все это хорошо перемешать. Приготовленную массу выложить в специальную форму или на сковороду, смазанную маслом и посыпанную сухарями, и поставить на 30—40 мин. в духовой шкаф на средний огонь. Такой пудинг хорош с фруктовым или ягодным соусом.

На протяжении многих веков у всех жителей Британских островов распространенным кушаньем на Рождество была особая овсяная каша плум-поридж, сваренная на мясном бульоне. В нее добавляли хлебные крошки, изюм, миндаль, чернослив и мед. Со временем плум-поридж превратился в плум-пудинг. Такой пудинг стал главным блюдом рождественского стола. Перед подачей на стол его обливают ромом и поджигают. Тот, кто запасся ромом, может попробовать.

***

А вот вэрзерь (или капустник) — обрядовое блюдо румын. Надо сказать, что оно необыкновенно нетребовательно:

ВЭРЗЕРЬ

Тесто: $^1/_2$ ст. растительного масла, $^1/_2$ ст. воды, соль, мука.

Начинка: 1 небольшой кочан квашеной капусты, 2 ст. ложки растительного масла, перец.

Замесить не слишком густое тесто. Муки добавить, сколько потребует тесто, соли по вкусу. Вымесить до гладкости и, покрыв салфеткой, оставить на 20 минут.

Потом нашинковать капусту, отжать рассол и поджарить слегка, не подрумянивая, с двумя ложками растительного масла. Прибавить щепотку перца. Раскатать из теста два тонких пласта, как для лапши, нарезать квадратиками, наполнить капустой, загнуть углы к середине (в виде конверта) и защипнуть, чтобы капуста не выступала наружу. Выпекать на противне на умеренном огне.

***

У нас вошло в традицию украшать праздничный стол различными салатами, заправленными майонезом. Неизвестно, появится ли майонез в магазинах. Вот, на всякий случай, рецепт его приготовления.

МАЙОНЕЗ

Взбить 3 желтка и размешать с 1 ч. л. горчицы. Затем поставить смесь в холодильник на 1 час, также поставить в холодильник на 1 час 1 ст. оливкового (можно подсолнечного) масла. Затем вливать тонкой струйкой масло в смесь размешивая миксером или деревянной ложкой до образования однородной массы. Когда она станет однородной, не прекращая размешивать, тонкой струйкой влить $^1/_4$ стакана 70-процентного уксуса. Если все же майонез плохо перемешивается, то добавить еще один желток. Соль и сахар — по вкусу. Лучше приготовить смесь за сутки до употребления или еще раньше. Хранить, естественно, в холодильнике.

***

У всех народов принято выставлять на новогодний стол орехи, главным образом миндаль, яблоки, сухие фрукты, мед и различные сладости, в том числе пряники. Вот рецепт пряника без яиц.

ПРЯНИК БЕЗ ЯИЦ

450 г муки, 250 г сахара, 1,5 стакана воды, 1 ч. ложка соды, четверть ч. ложки корицы, четверть ч. ложки гвоздики, 1 стакан грецких орехов, апельсиновая цедра, растительное масло для смазки листа.

Нажечь в кастрюле 150 г сахара (если не жалко) и развести в 1,5 стакана воды. Прибавить 100 г сахарного песка. Получившийся сироп медленно влить в муку, тщательно размешивая. Прибавить соду, корицу, гвоздику, затем добавить грецких орехов, цукаты, апельсиновую цедру. Смазать лист растительным маслом, выложить тесто и печь на среднем огне. После того, как пряник остынет, его можно покрыть глазурью.

ГЛАЗУРЬ

Воды 15 процентов, сахарного песка 85 процентов размешать ложкой и поставить кастрюлю на плиту так, чтобы она сильно нагревалась лишь с одной стороны, на противоположной будет собираться пена, которую надо периодически удалять ложкой или шумовкой. Когда выделение пены прекратится, кастрюлю ставят на сильный огонь и выпаривают воду до получения сахарного сиропа. Сироп готов, когда его капля, взятая и растянутая между большим и указательным пальцем, будет, как толстая нитка.

Главным украшением новогоднего и рождественского стола всегда был хлеб. Его делали узорным, с изображением креста, или фигурным, в виде зайца — символа плодородия. А например, в Германии в новогодний пирог иногда запекали боб, и тот, кто получал кусочек пирога с ним, становился «бобовым королем» и получал различные подарки.

Теперь — немного о новогодних обрядах. Наверное, Германия была родиной первых конкурсов красоты. Так как там существовал следующий обычай. На Новый год ближе к полуночи через всю деревню в ящике несли соломенную куклу, одетую старой женщиной (символ уходящего года), и когда било 12 часов, бросали ее через голову в пруд или ручей, а в ящик сажали специально избранную красавицу с золотой короной на голове и в белом платье (олицетворение Нового года) и несли ее с пением в деревню. У дома состоятельного бюргера останавливались и справляли праздник. Если «новогодняя королева» не выходила замуж в том же году, по поверью, она оставалась старой девой.

Вообще у многих народов стало традиционным гадать в новогоднюю ночь. Например, во Франции 31 декабря гадали о погоде по луковице. На ее разрез надо насыпать немного соли и по выступлению сока можно судить о том, сухая или дождливая будет погода в наступающем году. Также, если в ночь на Новый год ветер будет с юга — год будет жарким и благополучным, если с запада — изобилие молока и рыбы, с востока — большой урожай фруктов.

Английские девушки, разрезав яблоко на 9 частей, стоя перед зеркалом, съедали 8 из них, а последнюю бросали через левое плечо. В зеркале должен был появиться суженый.

В новогодние овсяные лепешки, овсяную кашу или пудинг запекали кольцо, монету и пуговицу. Тот, кому достанется кольцо — женится в наступающем году, кому монета — разбогатеет, а пуговица — останется холостяком.

***

Ну и напоследок еще два рецепта. Один из них специально для тех, кто к Новому году остался как без яиц, так и без муки, предлагаю рецепт пирожных из... картофеля. Итак,

ЖАРКОЕ ИМПЕРАТРИЦЫ

Взять лучшую мясистую оливку, вынуть косточку, а на ее место положить кусочек анчоуса. Затем заключить ее в жаворонка, жаворонка — в жирную перепелку, последнюю в куропатку, ее, в свою очередь, в фазана, фазана — в каплуна, а каплуна — в поросенка. Поросенка следует зажарить на вертеле. Самое драгоценное в этом блюде — оливка, пропитанная соками всех мясов и снадобий.

Это изобретение французского кулинарного искусства вошло в моду в начале XIX века, но, судя по всему, уже вышло, а жаль...

Кстати, рецепт этот сопровождается в «Книге о вкусной и здоровой пище» 1939 года издания необыкновенно изобретательным комментарием. Цитирую: «Блюдо это, конечно, никакой питательной ценности не имеет. Такими «изысканными» блюдами разнообразила свой стол аристократия в то время, когда народ бедствовал от недоедания».

Со своей стороны, я надеюсь, что в будущем году «народ», трескающий «фальшивые каштаны», не пойдет уничтожать «аристократию», которая наслаждается изысканной оливкой из «жаркого императрицы» (ведь это не выход). И желаю всем прекрасно встретить Новый год.

А. СУББОТИНА.

ВИДЕОДАЙДЖЕСТ

Ведьмы, биороботы и другие

Ведьмы, биороботы и другие

Мы продолжаем обзор «пиратской» видеопродукции, всеми правдами и неправдами пробравшейся-таки на наш задрипанный кинорынок. И пусть реклама зазывает нас посмотреть шедевр Копполы «Крестный отец», причем аж I, II и III части. Запоздали вы немножко, граждане! Те, кто хотел, давно уже видели все это дома — по «видику». И в киноконцертный зал «Россия» заманит их разве что широкий экран да качественный перевод. Впрочем, также было в свое время с «Русским домом», с «Крокодилом Данди» и с «Рэмбо». Так что нам не привыкать. Зато все перечисленные ниже фильмы в широком прокате вы вряд ли увидите: все-таки самые кассовые фильмы последних пяти лет! А у «видеопиратов» — пожалуйста.

«Терминатор» («Уничтожитель»)

29 августа 1997 года треть населения Земли погибла в разразившейся 3-й мировой войне, развязанной суперкомпьютером. Оставшимся в живых грозит полное уничтожение от жестоких биороботов. Но в третьем десятилетии появился лидер, возглавивший борьбу против машин — Джон Коннор. Удача на поле боя покинула роботов. Для того чтобы сохранить могущество и уничтожить оставшееся человечество, решено заслать в далекое прошлое — в 1984 год — робота-уничтожителя (терминатора) с заданием убить мать еще не родившегося Джона — Сару Коннор. Однако люди успевают вслед за убийцей послать в прошлое защитника, и в 1984 году вспыхивают жестокие схватки.

В главной роли — Арнольд Шварценеггер. Сару Коннор играет Линда Хамильтон. Фильм полон обалденных пиро- и просто технических эффектов, крови и кошмарных ситуаций.

«Смертельное оружие-II»

Боевик-мелодрама о продолжении приключений полицейского-неврастеника Мартина Риггза и его чернокожего друга. Как водится, повтор значительно уступает первой части по смыслу, но зато льется больше крови, а главный герой лишь чудом остается в живых. Но становится наконец ясно, что все-таки случилось с женой Риггза...

Мартин с приятелем — чисто случайно — оказываются втянутыми в «разборки» наркодельцов, которыми заправляет дипломат одной южноафриканской республики. Риггз со свойственным ему добродушием к месту и не совсем применяет разнокалиберное оружие и негодяев изводит, но, увы, теряет подружку, которую подлецы-бандиты утопили живьем. Фильм долгий и довольно нудный (продолжительность 1 час 51 минута), так что запаситесь терпением.

«Сабвей» («Подземка»)

Боевик-комедия французских киношников о подземном и оттого еще более увлекательном мире метро...

Супруга крупного полицейского чиновника (играет ее Изабель Аджани) на вечеринке познакомилась с милым молодым человеком (Кристофер Ламбер) по прозвищу Динамит. Знакомство ознаменовалось тем, что последний взорвал в доме своей новой знакомой сейф и, выкрав кое-какие документы, шантажирует ее, требуя свиданий. В фильме много стреляют, иногда что-то взрывается... Но самое главное — неповторимый мир подземки со всеми ее аборигенами (есть, оказывается, и такие). Продолжительность фильма всего 1 час 30 минут, и смотрится он на одном дыхании.

«Иствикские ведьмы»

И в заключение — еще один «ужастик», но на этот раз очень милый, комедийный. Дело в том, что изнывающие в своем тихом захолустном американском городке три подруги-домохозяйки одна за другой знакомятся с... дьяволом (Джек Николсон). И начинается для них полная потусторонних чудес беззаботная жизнь, а в свободное время дьявол спит со всеми своими дамами по очереди...

Так бы и не знали подружки забот, если бы их веселый знакомый не преступил дозволенных границ: от его козней гибнет одна из жительниц городка. Женщины решают порвать с нечистой силой, но это оказывается не так-то просто... Сценарий этого фильма, кстати, написан по произведению Д. Апдайка. Так что смотрите — он совсем не страшный! Продолжительность — 1 час 58 минут.

НОВОСТИ КУЛЬТУРЫ

Сегодня в Центральном Доме художника состоится премьера фильма «Облако-рай»

Эта лента завершает кинофестиваль «От Робеспьера до Невзорова». Снятая режиссером Н. Досталем картина «Облако-рай» получила семь престижных наград на международных фестивалях. Герои фильма — провинциалы — люди чистой души и несчастливой судьбы. В ролях — А. Жигалов, А. Клюка, В. Толоконников и другие.

Вчера в Колонном зале Дома союзов впервые исполнена уникальная опера Моцарта

Уникальность оперы «Аполлон и Гиацинт» в том, что великий композитор написал ее в тринадцатилетнем возрасте. А представил это произведение москвичам оперный театр «Геликон», руководимый режиссером Д. Бертманом и дирижером К. Тихоновым. Опера исполнялась на латинском языке, как и было написано в партитуре юного Моцарта, и в костюмах XVIII века.

В спорткомплексе «Олимпийский» проходят «Рождественские встречи»

Их по традиции проводит Алла Пугачева. Она собрала друзей — звезд нашей эстрады. Это А. Укупник, Р. Горобец, А. Кальянов, А. Варум, А. Буйнов, В. Усланов, С. Чумаков, группы «Рондо», «Мономах», «Кар-Мэн» и многие другие.

Вчера в Театре имени Н. В. Гоголя прошел благотворительный утренник

В канун Нового года и Рождества театр решил сделать подарок московским ребятишкам, обделенным в наше трудное время родительской лаской. Гостями стали воспитанники вспомогательных интернатов и специальных детских домов. Прошедший утренник еще раз напомнил: язык искусства понятен даже детям с отклонениями в развитии. А провести этот маленький праздник коллективу театра помог Фонд братства и социальной реабилитации инвалидов Москвы.

Поздравляем Вас, Господа!

ВСЕРОССИЙСКИЙ БИРЖЕВОЙ БАНК

СДЕЛАЛ ВАШИ РУБЛИ КОНВЕРТИРУЕМЫМИ!

Любая организация может теперь приобрести свободно конвертируемую валюту на наших открытых аукционах. Открытый аукцион по продаже Банком валютных средств пройдет 7 января 1992 г. в 10 часов в конференц-зале ЭКСПОЦЕНТРА. На аукцион выставляется 50 лотов по 100 тысяч долларов США каждый. Стартовая цена лота - 10 млн. рублей. В соответствии с указом Президента РСФСР советские организации имеют право приобретать валюту только для оплаты товаров и услуг.

К участию в аукционе допускаются:

- владельцы привилегированных (или пакета из десяти простых) акций Банка - без ограничений;
- владельцы пакета расчетных депозитных сертификатов Банка на сумму не менее 7,5 млн. рублей - по предъявлении сертификатов, а также - другие организации, перечислившие на корреспондентский счет 1161653 в ГУ ЦБ РСФСР по г. Москве, МФО 201791 предоплату (залог) за один лот по стартовой цене, т.е. 10 млн. рублей.

В случае неприобретения валюты на аукционе предоплата возвращается участнику аукциона в течение одного банковского дня. Регистрация участников - до 5 января 1992 г. Количество лотов, прибретаемое одной организацией, не ограничено. Регистрация в МВЭС для участников аукциона не обязательна.

Организации, не имеющие валютного счета, могут открыть его во Всероссийском Биржевом Банке в случае приобретения свободно конвертируемой валюты на аукционе Банка и зачисления ее на этот счет.

Следующий аукцион намечено провести 21 января 1992 г.

ВСЕРОССИЙСКИЙ БИРЖЕВОЙ БАНК

Телефон: 166-17-03 Телефакс: 166-17-02

СПОРТ

А денежки — вот они!

Предыдущая публикация «МП» о делах олимпийских завершилась обещанием рассказать о финансовой политике Национального олимпийского комитета и обнародовать конкретные суммы, которые пойдут на содержание наших спортсменов в Альбервиле и Барселоне. С этим вопросом наш корреспондент обратился к казначею НОК страны **В. КОВАЛЮ.**

— У нас есть время, чтобы заработать необходимую сумму денег, — говорит Владимир Иванович. — И хотя мы рассчитываем на помощь спонсоров и меценатов, больше полагаемся на собственные силы.

— Нельзя ли подробнее рассказать об основных положениях и направлениях вашей коммерческой программы. Можете ли вы познакомить меня с бюджетом олимпийского комитета?

— Естественно! Никаких тайн здесь нет. Но прежде хочу напомнить вам, что олимпийский комитет как общественная неправительственная организация не имеет бюджетного (государственного) финансирования и не получала финансовой дотации от бывшего Госспорта СССР. Когда год назад мы юридически стали независимыми, обрели суверенитет, то у нас на счету не было ни копейки. Принципы организационного формирования олимпийского комитета не предусматривают внесения в его бюджет членских коллективных взносов от федераций, союзов, фондов, комитетов. Мы обратились за помощью в бывший Госспорт СССР, но там нам отказали. Тогда нам пришлось взять кредит в полмиллиона рублей для того, чтобы начать нашу самостоятельную финансово - экономическую деятельность, от состояния которой зависит благополучие олимпийского движения. Кредит был краткосрочный, деньги нужно было быстро вернуть. И мы сумели это сделать, заработав необходимые средства при проведении моментальной Олимпийской лотереи. В течение недели было распространено 2 миллиона билетов по 3 рубля. Наш чистый доход составил 2 миллиона 400 тысяч рублей. Этот успех вселил в нас уверенность, что мы находимся на верном пути. Уже достигнута договоренность с германской фирмой «Хонзель» о производстве еще 5 миллионов билетов Олимпийской лотереи. Как только мы ее проведем, а сделать это мы намерены в ближайшее время, будет окончательно закрыт вопрос с финансированием поездки в Альбервиль.

— Владимир Иванович, лотереи на сегодняшний день стали основным и пока единственным источником рублевых поступлений. Насколько я знаю, вы намерены стремительно расширять это поле своей эффективной деятельности?

— Да, вместе с греческими фирмами «Интраком» и «Интрасофт» мы создали совместное предприятие, которое вплотную занялось организацией незнакомой для нашего болельщика и очень оригинальной электронной лотереи. Она должна стартовать весной. Если у нас все получится так, как мы хотим, если лотерея будет пользоваться популярностью, во что мы очень верим, то речь уже может идти о десятках, а то и сотнях миллионов рублей дохода. Сами понимаете, под такую гарантию мы можем получить кредит любых размеров для того, чтобы оплатить и все расходы, связанные с поездкой на Олимпийские игры в Барселону.

— Но ведь для этого нужны не только наши «деревянные» рубли, но и валюта — доллары, марки, франки, фунты... Получить их гораздо сложнее, чем наши деньги, но и с этой задачей вы, судя по всему, справляетесь успешно, если вспомнить о стартовом взносе в 70 тысяч долларов за участие в зимних Играх.

— Хотя мы только разворачиваемся со своей валютной программой, однако уже есть первые результаты. Так, мы получили 50 тысяч долларов от Межнумизматики, которая таким образом выкупила у нас право на разработку и производство серии олимпийских монет, посвященных 100-летию Олимпийского движения. По поручению МОК и АЕНОК мы провели у себя в стране юридический семинар АЕНОК и встречу генеральных секретарей этой организации, за что нам было выплачено 37 тысяч долларов. Но это, конечно, не главные наши поступления. В Югославии, несмотря на сложнейшую внутриполитическую обстановку в этой стране, мы нашли спонсора, который оплатит 1 миллион долларов за парадную форму для наших олимпийцев. Наши спортсмены будут выглядеть модно и привлекательно. С руководством Аэрофлота мы договорились о том, что в будущем году будем проводить во время полетов валютную Олимпийскую лотерею, что может принести нам доход в 350 тысяч долларов США. Надеемся мы и на многомиллионную валютную прибыль от продажи прав на использование нашей специальной коммерческой эмблемы, которая была разработана дизайнерами известной швейцарской фирмы «Студио-6». Интерес к нашим предложениям уже проявили такие известные фирмы, как «Кристиан Диор» и «Бертони», Ай-эс-эл и ряд других крупных зарубежных компаний. Кроме того, при олимпийском комитете мы создали фирму «Олимпия-сервис», которая откроет сеть магазинов по продаже спортивных товаров как отечественного, так и зарубежного производства. Мы уже договорились о том, что фирма «Адидас» предоставит нам своей продукции на сумму 200 тысяч долларов. Эти изделия будут продаваться не только на валюту, но и на рубли, причем по ценам ниже черного и коммерческого рынка. Первый такой магазин мы, возможно, откроем в московском торговом комплексе «Бухарест». Короче говоря, деньги для наших олимпийцев как в валюте, так и в рублях должны непременно быть.

— Итак, Владимир Иванович, вы подробно рассказали о статьях дохода олимпийского комитета. А как вы тратите и будете тратить ваши капиталы?

— Рассказывая о доходах, я уже вскользь упоминал и о наших расходах. Сейчас они в основном будут связаны с финансированием подготовки наших спортсменов и их командировки на Олимпийские игры. К примеру, мы уже выделяем средства непосредственно федерациям для проведения сборов. Так, бобслеистам передано 80 тысяч рублей, столько же борцам вольного стиля и пловцам, а также лыжникам. Мы предоставили больше 100 тысяч рублей легкоатлетам, а ко всему на безвалютной основе устроили для тридцати представителей «королевы спорта» тренировочный сбор на Кипре. 15 тысяч долларов получили хоккеисты на траве, которые, выиграв на турнире в Австралии, завоевали право играть в Барселоне. Мы и в будущем намерены активно подпитывать наши федерации. Естественно, наше внимание будет сосредоточено не только на подготовке олимпийцев высокого класса. Олимпийское движение — это широкое понятие, оно включает в себя не только Олимпийские игры. К примеру, мы будем активно помогать детскому спорту. Намечено создать специальный детский олимпийский фонд, куда будет только олимпийским комитетом внесено 185 тысяч рублей. Из него мы будем платить стипендии одаренным ребятам из школ олимпийского резерва, проводить соревнования. У нас будет сорок училищ олимпийского резерва, для учащихся которых мы уже сейчас учредили пятьдесят стипендий по 250 рублей. Будем вкладывать деньги в проведение олимпийских фестивалей в нашей стране. Хотим учредить специальные премии для поощрения наиболее выдающихся спортсменов и тренеров. У нас в стране 1.220 олимпийских чемпионов, далеко не все из них живут безбедно — поэтому будем, да и уже сейчас активно помогаем выдающимся спортсменам. В общем, как видите, планы у нас большие, мы постепенно разворачиваемся, есть уже успехи — и это при том, что мы обрели самостоятельность чуть больше года назад, а в нашем штате работает меньше тридцати специалистов.

— Ваши финансово - экономические программы, направленные на поддержку олимпийского движения в нашей стране, впечатляют. Хотелось бы только, чтобы и в будущем цифры вашего бюджета не были строго засекречены, как это практиковалось в бывшем Госспорте СССР, и были доступны для любого журналиста.

— Уверяю вас, так оно и будет. Приходите, знакомьтесь — тайн ни от кого нет.

В. САЛИВОН.

«...Я разбил себе лоб, но я выиграл»

134 дня понадобилось Жерару Д'Абувилю, чтобы переплыть самый большой и самый капризный океан.

Мир облетела сенсация: французский путешественник пересек Тихий океан на 8-метровой весельной лодке «Сектор», пройдя в общей сложности 10.500 км. Когда его спросили, что было самым трудным, он ответил: «Я осточертел себе». Журнал «Парматч» опубликовал подробности плавания, а также бортовой журнал навигатора, обрекшего себя на испытание стихией и лишения, выпадающие на долю мужчин во время войны и превращающие их в героев. Что толкнуло его на этот подвиг? Магия океана или жажда испытать себя? Дневник молчит об этом.

Будучи человеком скрытным и, как всякий моряк, немного суеверным, Д'Абувиль держал свои приготовления в тайне. 11 июля 1991 года он покинул берега Японии. Теперь у него не было других соперников, кроме пространства и одиночества. Уже через два дня его настиг шквал, началась настоящая борьба. Лодка переворачивается, в иллюминатор заливается 50 литров воды. Впрочем, это был лишь первый экзамен на прочность. Дальше начинается «тихий период» путешествия. Главные неприятности впереди.

Жизнь в такой скорлупке ужасно однообразна. Здесь существует только настоящее. Прошлое далеко, а будущее непредсказуемо. Путешествующий по суше имеет возможность созерцать смену ландшафтов, по воде — лишь круговорот голубых валов. В тихую погоду его рабочий день состоит из 10—12 часов гребли, с перерывами для приема пищи. Вот что из этого выходит: «Сильная боль в левом локте. С кистями, к счастью, все в порядке. По-настоящему страдают лишь ягодицы». Однако может задуть встречный ветер, и лодку снесет на прежнее место. Чем еще может занять себя путешественник? Полтора часа чтения при свече. Церемония бритья — чтобы чувствовать себя опрятным.

После ежедневной изнурительной гребли хочется хоть с кем-нибудь обмолвиться словом. На связь выходит Оливье де Керсозон — друг и «соучастник» Жерара. Радиостанция «Сектора» — единственное средство борьбы с одиночеством.

Спустя месяц Д'Абувиль попадает в полосу штормов. Волны швыряют из стороны в сторону его суденышко, пытаясь сокрушить хрупкий корпус. Постоянно что-то ломается. Моряк сидит, запершись в своей кабине, и страдает от сильной депрессии. Он пишет: «...скорость ветра достигает 50 узлов (90 км/час). За ночь опрокинулся 5 раз. В один момент лодка встала вертикально и упала с высоты своих 8 метров. Я покатился в нос и подумал: сейчас все разлетится вдребезги». Трудно перечислить все беды одновременно: фурункулы, появившиеся от сырости, короткий сон, скорее похожий на обморок.

Несмотря ни на что, «Сектор» приближается к американскому берегу. 19 ноября Д'Абувиль устанавливает связь с де Керсозоном, находящимся на борту «Мисс Мэри» — судна, вышедшего встретить отважного путешественника. Снова штормит.

Океан не хочет отпускать героя, но он добирается до берега без посторонней помощи. Торжественная встреча. Репортеры. Жена и дети рыдают. На следующий день Д'Абувиль по секрету сообщает Оливье: «Знаешь, страх цепляется за внутренности. Последние 2 месяца у меня все время болел живот». И Оливье слышится в этом: «Жаль, что все так быстро кончилось!».

А. ПРИВАЛОВ.

В минувшие выходные в Звездном городке прошли товарищеские матчи по теннису между журналистами и космонавтами. Как всегда в таких случаях, победила дружба.

Табло турниров

● В столице штата Нью-Йорк — городе Олбани проходит турнир на Кубок США. Советские хоккеисты представлены командой «Спартак». Спартаковцы победили олимпийскую сборную Канады — 3:2 и сборную США — 5:2.

● Футболисты сборной Италии выиграли 2:0 (1:0) у команды Кипра в заключительном матче состязаний в третьей отборочной группе чемпионата Европы и, заняв второе место, сохраняют надежду на «билет» в финальный турнир европейского первенства в будущем году — распад Советского Союза может дать им возможность поехать на чемпионат в Швецию.

● Бывшая первая ракетка мира швед Матс Виландер, перенесший в июле сложную операцию на колене, заявил, что не будет участвовать в открытом первенстве Австралии, которое пройдет с 13 по 26 января. В интервью шведскому радио 28-летний теннисист заявил, что пока еще не решил окончательно, будет ли вообще выступать в соревнованиях. Если же он все-таки примет решение продолжить выступления, то его появления следует ожидать не раньше весны.

Реклама пуще неволи

Помещения нынче дороги. Скромная квартирка — полмиллиона рублей, хорошенькая в центре — полтора. А если кому-то офис нужен или помещение под мероприятие, исчисление на сотни тысяч долларов идет. Но даже в условиях дефицита есть в городе места, где помещений пустующих завались.

Спортсооружения — тот самый «клондайк». Думаю, недалеко время, когда, придя во Дворец спорта, мы обнаружим стройные ряды ЭВМ на беговых дорожках, ксероксы — в яме для прыжков, а на зрительских трибунах — телефонные аппараты.

Основания для таких выводов? Да вот хотя бы афиша спорткомитета Москвы. За броским заголовком «Москва спортивная» значатся мероприятия: концерт - фестиваль «Звуковая дорожка», концертная программа «Рождественские встречи», множество других представлений, имеющих к спорту такое же отношение, как самогон к буфету «Метрополя».

Если быть совсем точным, то из обозначенных в афише пяти комплексных спортарен с двенадцатью спортивными объектами лишь шахматный клуб «Олимпийского» в этом месяце будет работать по полной спортивной программе. Остальные 11 сооружений в декабре проведут 32 мероприятия, которые растянуты в общей сложности на 84 дня. Из них спортивных лишь 22, и распределены они на 40 дней. Иными словами, в среднем на одной спортивной арене города соревнованиям отведено меньше четырех дней. При этом они полностью отсутствуют в планах Дворца спорта Лужников, крытого стадиона «Олимпийского» и универсального спорткомплекса ЦСКА.

Руководителей спортивных арен можно обвинить в таком положении дел лишь в малой степени. Доподлинно, скажем, известно, что с 19 по 24 декабря в ФЛК ЦСКА проводится большой футбольный турнир среди команд инвалидов страны. В афише его нет. Вина за отсутствие рекламы частично и на директоре манежа.

Но основная причина отсутствия и рекламы, и самих соревнований не в хозяйственных руководителях спортсооружений. Кто соревнования и смотры проводит? Спорторганизации. Под чьей эгидой? Спорткомитета. Он и должен бы их усилия обобщать. В этом его основная работа.

Но есть и другая сторона. Сейчас в городе преобладает территориальная подчиненность. Раньше ВДФСО профсоюзов считало себя равным спорткомитету. Ныне и оно, и «Динамо», и иные организации подчиняются правительству Москвы. Так где же в афише Сокольники, манеж Знаменских, стадион «Динамо», «Локомотив»?

Их нет. И не будет. Не выгодно. Система управления в спорткомитете построена таким образом, что организует, проводит и рекламирует соревнования одно и то же управление — физвоспитания населения. А у него с массовкой и так забот полон рот. Не до афиш. Не до рекламы. Не до людей, которые хотят просто что-нибудь спортивное посмотреть. Не участвуя в стартах.

Чтобы сделать приличную афишу, придется подумать над ее формой, следить за содержанием, беспокоиться об использовании арен, сажать специальных людей, обзванивать, добиваться. В общем, лишняя головная боль.

Сказанное касается использования спортобъектов и информации об этом использовании для жителей. Теперь о рекламе. Все согласятся, что хорошее дело хозяин рекламирует. Прежде всего через прессу. И здесь открою один маленький секрет.

Спортивные корреспонденты городских газет понятия не имеют, что в городе творится, когда, где и какие соревнования проводятся. Пользуемся нюхом и слухами. Попробовали как-то раздобыть планы спорткомитетов СССР, России, Москвы. Куда там! В Госспорте СССР, как всегда, секретно. В России — нет. По Москве — та самая афишка, с которой и начался этот материал. А может, все из-за того, что и говорить-то не о чем? И работы столичного спорткомитета хватает пока, судя по афише, на 22 мероприятия в месяц, из которых девять — это матчи чемпионата СССР по хоккею и еще три — международные турниры?

Вот и вся работа. Ну, а ее качество в рекламе не нуждается...

А. ПЕРФИЛЬЕВ.

Ложка дегтя или масло в каше?

Несмотря на все усилия спортивных газет, информацией из НХЛ мы не богаты. Сухая статистика плюс редкие субъективные оценки журналистов, которым выпало счастье воочию наблюдать игры регулярного чемпионата лиги. Хочешь не хочешь, приходится принимать на веру точку зрения, скажем, Сержа Ханли. Хотя есть у меня подозрения, что его субъективизм граничит с сознательной предвзятостью. Так, Анатолий Семенов из «Эдмонтон ойлерз» выступает в этом году довольно слабо. Ханли же не устает превозносить достоинства бывшего динамовца. Объяснение простое: Семенов — один из подопечных Ханли. А вот Федоров, Христич, Немчинов, забившие в сумме 44 гола, удостаиваются добрых, но общих слов.

Поэтому давайте обратимся все-таки к скупой, но объективной статистике. Она-то уж точно ответит на вопрос, который до сих пор является главным для наших болельщиков, — есть ли толк от российских, украинских и латышских хоккеистов в НХЛ?

На сегодня в лиге играют 15 наших полевых хоккеистов, не считая лечащегося Каменского и вышедшего только однажды на лед Зелепукина. 9 из 15 — форварды, 6 — защитники. О вратаре Ирбе разговор отдельный, он голов не забивает. По моим подсчетам, к субботе эти 15 забросили 102 шайбы. Всего же в регулярном сезоне забито 2.460 голов. Кпд игроков из бывшего СССР — 4,1%. Если же подсчитать, какой процент составляют в НХЛ наши ребята от общего числа профессионалов, то получится 2,5%.

Без лишних слов ясно, что «русские» в Национальной хоккейной лиге хлеб даром не едят. Более того, их игра — то самое масло, которым кашу не испортить. Разумеется, одни играют лучше, другие — хуже, но в целом реноме советской школы хоккея в НХЛ удается поддерживать на высоте.

М. БЫКОВ.

ДЕЖУРНЫЙ ПО ГОРОДУ СООБЩАЕТ

Не носите деньги в сумке

● А тем более — в хозяйственной. Мало того, что это неаккуратно, это может быть опасным для вашего здоровья. Вот, например, 25-летний инженер одного из НПО столицы вышел из дома в пять утра с объемистой хозяйственной сумкой. Несмотря на столь ранний час, его в подъезде уже поджидали двое. Инженер получил прямо в лицо струю газа из баллончика, а потом его для острастки, наверное, еще и ножом в спину пырнули. Нет, это вовсе не кровная месть. Просто у инженера в сумке лежали 90 тысяч рублей, и кому-то, очевидно, было известно об этом. Лишь в начале седьмого потерпевший сумел обратиться в милицию. Тем не менее одного из нападавших, 30-летнего неработающего жителя Зеленограда, задержали.

● Брат идет на брата... Днем в квартире родственника нетрезвый 46-летний неработающий подонок уложил самодельным ножом своего младшего брата, служащего церкви. Пострадавший скончался на месте.

● ...а муж — на жену. О чем можно говорить с любимым человеком, если на столе к тому же стоит спиртное? Да о чем угодно, но только не о любви. Вот и водитель автобусного парка вместе с женой засиделись за столом до трех ночи, благо что воскресенье и рано не вставать. Но, как обычно случается, что-то «испортилось» в затуманенных хмелем головах, и во вспыхнувшей ссоре муж нанес супруге удар ножом в грудь.

● И разошелся, то есть расходился... Наверное, у 26-летнего гражданина Монгольской Народной Республики было много корреспондентов, а иначе зачем ему полторы тысячи почтовых марок? Вот только платить за них у монгола, находящегося в столице проездом, не было желания. И он поступил простенько, но «со вкусом» — в подземном переходе высадил стекло витрины киоска «Союзпечать» и утащил марки. Правда, писать ему, возможно, придется покаянные письма: взломщика, оказавшегося к тому же нетрезвым, задержал милиционер из отдела по охране метрополитена.

● И в Краснодаре плохо с продуктами. В половине девятого утра на улице Чкалова двое остановили гостя столицы из Запорожья, избили его, сняли с пальца обручальное кольцо, с руки — часы, отобрали куртку, две шапки, деньги и две сумки с продуктами. Вскоре один из грабителей был задержан по приметам. Ему 38 лет, он нигде не работает, а за продуктами приехал из Краснодарского края.

● Каникулы в КПЗ придется провести двум школьникам из Волгоградской области. Ночью на Татарской улице они сорвали с головы женщины шапку. Задержали их на той же улице.

● За сутки в столице совершено одно убийство (раскрыто). Из семи грабежей расследованы четыре. Из 17 угнанных машин пока нашли одну. В 9 ДТП погиб один человек и 12 пострадали.

Сводку центра общественных связей ГУВД принял
Д. СЕМЕНОВ.

ТЕЛЕВИДЕНИЕ

24 ДЕКАБРЯ

ПЕРВАЯ ПРОГРАММА. 6.30 — «Утро». 9.05 — «Сердце не камень». Худ. телефильм. 1-я и 2-я серии. 11.20 — Мультфильм. 11.30 — Концерт. 12.00, 15.00, 18.00, 0.10 — ТСН. 12.10 — Детский час. 13.10 — Концерт. 13.35 — Сибирь на экране. 13.50 — Торговый ряд. 14.05 — «Простор +». 14.35 — Биржевые новости. 14.50 — «Блокнот». 15.15 — «О спорте и не только». 15.35 — «Вход в лабиринт». Худ. телефильм. 2-я серия. 16.45 — Детский музыкальный клуб. 17.30 — Вместе с чемпионами. 17.45 — «Мир увлеченных». 18.20 — «Сомнение». 18.40 — «Прок-бизнес и политика». 19.25 — «451° по Брэдбери». Худ. телефильм. 21.00 — Информационная программа. 21.35 — Политическое расследование. 22.10 — «Ирония судьбы, или С рождеством Христовым!».

РОССИЙСКИЙ КАНАЛ. 8.00 — Гимнастика. 8.20 — Французский язык. 1-й год. 8.50 — Французский язык. 2-й год. 9.20 — Мультфильм. 9.30 — «Пришельцы». Док. фильм. 9.55 — Авторские программы Т. Шах-Азизовой. 11.00 — «Пятое колесо». 13.00 — «Здоровье» (с сурдопереводом). 13.30 — Документальный фильм. 14.00 — Вести. 14.20 — «Музыкальный день в Плене». 15.40 — Ритмическая гимнастика. 17.00 — Поет «Вольный Дон». 17.20 — Мультфильм. 17.30 — Клуб путешественников. 18.30 — Мультфильм. 19.00 — Парламентский вестник России. 19.15 — Телеобозрение «Дальний Восток». 20.00 — Вести. 20.20 — «Спокойной ночи, малыши!». 20.35 — С. К. В. 20.45 — «Аркадий Арканов с друзьями и для друзей». 22.00 — Без ретуши. 23.00 — Вести. 23.25 — «Папа римский Иоанн Павел II».

ОБРАЗОВАТЕЛЬНАЯ ПРОГРАММА. 11.00 — «Шопениана». Фильм-балет. 11.30 — «Смерть под парусом». Худ. телефильм. 2-я серия. 12.35 — «Даррелл в России». 17.00 — «Оскудение». 17.20 — Марафон-15. 17.35 — Вместе с чемпионами. 18.20 — «Человек на все времена». 19.20 — Беседы с епископом В. Родзянко. 19.40 — «Рудольфио». Спектакль. 21.00 — Французский язык. 1-й год. 21.30 — Французский язык. 2-й год. 22.00 — «Смерть под парусом». Худ. телефильм. 2-я серия. 23.05 — Посвящается Марио Ланца.

МОСКОВСКАЯ ПРОГРАММА. 7.00 — Обзор теленовостей Би-би-си. 7.40 — «Капитан Пауэр и солдаты будущего». 19-я серия. 11.30 — Концерт. 14.00 — Телесериал «Монти Нэш». 14.30 — Шоу-журнал «Теннис». 15.00 — «Евромикс». 15.30 — «Капитан Пауэр и солдаты будущего». 19-я серия. 16.00 — «Противостояние». Худ. телефильм. 2-я серия. 18.45 — Новости. 19.00 — Панорама Подмосковья. 19.30 — Добрый вечер, Москва! 21.00 — Информационная программа. 21.35 — Хроника. 21.45 — Добрый вечер, Москва! 23.00 — «Квартет Гварнери». Худ. телефильм. 1-я серия.

САНКТ-ПЕТЕРБУРГ. 10.45 — «А где мне взять такую песню». Док. телефильм. 11.05 — «Как поссорился Иван Иванович с Иваном Никифоровичем». Худ. фильм. 12.10 — Концерт. 12.40 — ТТЦ «Лира». Встреча с Е. Камбуровой. 13.40 — Док. телефильмы. 14.15 — «На все сто!». 15.15 — «Не хочу быть несчастливым». Худ. телефильм. 16.25 — «Сказка за сказкой». 16.55 — «Про то, как...». Док. телефильм. 17.05 — Телеслужба «Чапыгина, 6». 17.30 — Телестанция «Факт». 17.35 — История. 8-й класс. 18.05 — «Зубрилки, вперед!». 18.45 — Мультфильм. 19.05 — «Область». 19.50 — Слово депутатам горсовета. 20.00 — «Большой фестиваль». 20.20 — Телестанция «Факт». 20.45 — Спорт, спорт, спорт. 21.00 — Информационная программа. 21.35 — «600 секунд». 21.50 — Актуальное интервью. 22.00 — Телеслужба «Чапыгина, 6». 22.20 — Исторический альманах. 23.25 — ТТЦ «Лира». Компания «Шаробан». Телевикторина.

РАДИО

24 ДЕКАБРЯ

РАДИО-1. 5.00 — Последние известия. 5.15 — «Ритм». 6.00 — Последние известия. 6.30 — Играет Государственный духовой оркестр РСФСР. 7.00 — «Мир к этому часу». 7.15 — «Пингвин». 7.30 — «Опять двадцать пять». 7.55 — «Экономический вестник». 8.00 — Последние известия. 8.15 — «Юность». 9.00 — По страницам центральных газет. 9.15 — «Поэтическая тетрадь». 9.45 — «Фея музыки». 10.00 — Последние известия. 10.15 — «Смена». 11.10 — «Экономический вестник». 11.15 — «Для вас, товарищи ветераны». 12.00 — «Новая волна». 13.00 — Последние известия. 13.10 — А. Чаянов. «Необычайные, но истинные приключения графа Ф. Н. Бутурлина». 14.00 — «Мелодии Узбекистана». Концерт. 14.40 — «Об этом говорят...». 15.00 — Последние известия. 15.15 — Выступает группа «Комбо». 15.30 — Г. Маркес. «Любовь во время чумы». 16.00 — «Смена». 17.00 — Последние известия.

СПОРТЛОТО

Результаты 51-го тиража лотереи «Спортлото» «6 из 45» и «5 из 36».

«6 из 45»: 19, 24, 26, 28, 30, 36.

«5 из 36»: 3, 12, 25, 30, 32.

(ТАСС).

Организация купит большие партии высококачественных отечественных и импортных товаров. Контрактные не предлагать. Телефон 170-21-83

В КОНЦЕ НОМЕРА

Ребята-демократы, только чай

Народный политический консультативный совет Китая (НПКСК) не будет больше устраивать банкетов и приемов за государственный счет. Решение, которым запрещается также вручение подарков за общественный счет, вступает в силу в преддверии празднования Нового года и направлено на «всемерную экономию народных денег». НПКСК уже объявил об отмене назначенных ранее 10 кинококтейлей. Отныне, пишет «Жэньминь жибао», участникам мероприятий, проводимых советом, будет предлагаться только чай.

Горе-медики

В Эфиопии арестована группа мошенников, изготавливавших и продававших в Аддис-Абебе фальшивые лекарства. Как сообщила газета «Аддис земен», преступники развернули бурную деятельность по продаже населению «препаратов» от кори, менингита, малярии. В ходе расследования стало известно, что возглавлявший преступную группу Шифэрау Гонфа работал водителем мусороуборочной машины и поставлял своим помощникам пустые колбочки, ампулы, бутылочки от лекарств. Те, в свою очередь, наполняли сосуды смесью муки, песка, пепла, подкрашивали сиропом и выдавали за тот или иной лечебный препарат. После того как несколько человек, принявших это снадобье, действительно заболели, власти начали расследование и вышли на изготовителей.

Чего только не придумают

В разных концах земного шара разные интересы. Вот таким образом на улицах Калькутты молодой йог занимается самоусовершенствованием. А в штате Массачусетс хозяин компании «Голфшотс» решил доставить удовольствие любителям гольфа. Портреты известных людей на специальной машине наносятся на белоснежные мячи, а вам представляется возможность выбрать... и ударить.

Баня для мэра

Наводнения в тропиках не в диковинку. Но нынешнее наводнение, случившееся в Джакарте в минувшие выходные, запомнится жителям индонезийской столицы надолго. Дело в том, что наряду с сотнями других домов дождевые потоки залили и офис... мэра города. Неунывающие жители бедных районов столицы шутили: пускай и городской голова хоть раз побудет в нашей шкуре и искупается, когда этого не хочется.

Сиганул через Атлантику

Рекорд дальности полета на мотодельтаплане установлен французским летчиком Ги Дележем. Как сообщила радиопрограмма «Радио-Франс-Энтернасьональ», вылетев утром в воскресенье из города Прая в Кабо-Верде, вблизи западного побережья Африки, 38-летний пилот приземлился вчера на атлантическом побережье Бразилии. Расстояние в 2.400 километров, разделяющее Африканский и Американский континенты, преодолено за 26 часов.

«Безработное» такси

Число такси, обслуживающих столицу Мексики, уменьшается в среднем на 600 машин в день. Как ожидается, в общей сложности в ближайшие недели будут «изъяты из обращения» 12 тысяч автомобилей-такси, которые не прошли экологическую проверку. С начала декабря столичные власти осуществляют план мер, направленных на то, чтобы не допустить резкого ухудшения экологической обстановки в Мехико вследствие наступления холодов и связанного с ними уплотнения смога.

По договоренности с властями мексиканские банки открывают кредиты таксистам, которые оказались перед необходимостью приобрести новые автомобили, чтобы заменить отслужившие свой век.

Закон для «свихнувшихся»

Отныне ничто не может помешать «свихнувшимся» от счастья родителям дать своему ребенку имя Ламбада или Аспирин, сообщила французская газета «Парижьен». В соответствии с одобренным правительством страны законопроектом сотрудники мэрий, отвечающие за регистрацию актов гражданского состояния, не имеют права отказывать гражданам нарекать своих детей любыми именами, в том числе и самыми экзотическими.

Правда, закон все-таки накладывает ограничения на безбрежную свободу для родительской фантазии. Если работник мэрии считает, что придуманное родителями имя «противоречит интересам ребенка», он обязан сообщить об этом прокурору.

(ТАСС).

Главный редактор
Ш. С. МУЛАДЖАНОВ

Учредитель — профсоюзная организация редакции газеты «Московская правда»

Мнения авторов не всегда совпадают с мнением редакции.

При использовании материалов ссылка на «Московскую правду» обязательна

Редакция оставляет за собой право не вступать в переписку с читателями.

Адрес общественной приемной — Звенигородское шоссе, 2. Тел. 205-23-56.

Справки по рекламе и объявлениям по телефонам: 256-95-75, 256-95-30. Факс 259-64-11.

Ведущий редактор
В. П. ШКАРОВ.

Ордена «Знак Почета» типография издательства «Московская правда».
Индекс 50082.
Объем 2 п. л.
1 2 3 4 5 6 7 8 9 10
Заказ № 4830

Газета выходит 253 раза в год, 5 раз в неделю, кроме воскресенья и понедельника.
Тираж 500.000 экз.
Срок подписания номера в печать — 23.00.
Номер подписан в 22.10.